REVISTA DA SEMANA

Edição semanal illustrada do JORNAL DO BRASIL

Anno VIII — N. 352 DOMINGO, 10 DE FEVEREIRO Numero : 300 réis

— Está na hora!...

Manifestação popular ao Sr. Visconde de Moraes

Na presente edição da *Revista da Semana* inserimos algumas photographias apanhadas durante a manifestação que o povo fluminense fez no dia 29 do passado, ao Sr. Visconde de Moraes, em agradecimento pelos extraordinarios lhoramentos que introduzio na cidade de Nictheroy.

CARTAS DE UM TABARÉO

QUERIDO COMPADRE

Rio, 2ª de Fevereiro de 1907.

CARNAVAL, pleno reinado da loucura, eis o periodo que atravessamos!

A' hora em que esta te fôr entregue, penso que esta cidade estará em plena efervescencia de alegria, e de divertimento.

O Carnaval, pelo que tenho notado, terá este anno desusado brilhantismo. Já domingo passado começou elle: mascarados, carros de idéas, tudo foi posto na rua, com grande satisfação para o nosso povo, que não tem outro divertimento de que mais goste, pelo qual vibre com tanta intensidade.

Permitta Deus que o máo tempo não venha estragar a festa e que os esforços dos que se propõem divertir o povo tenham o melhor exito.

***

Não obstante a barulheira pela entrada do reinado de Mômo, não olvidaremos o caso emocionante destes tempos — a perseguição Urbino.

Valha a verdade que este caso perdeu muito da primitiva intensidade desde que a mais alta corporação judiciaria da nossa cara Patria procurou tambem alistar se entre os perseguidores da infeliz victima.

Esse facto contribuiu poderosamente para demover em favor do illustre expatriado muitas opiniões que se conservavam indecisas.

Cada um de nós, meu compadre, tem intimamente o sentimento de revolta contra todas as perseguições, contra todas as vinganças; e se somos hospitaleiros e francos por indole e por educação, esses nobres sentimentos, elevados caracteristicos da nossa raça, tornam-se muito evidentes diante de casos como esse que no momento prende todas as nossas attenções.

Urbino de Freitas é um perseguido!

Nessas condições tem elle todo o direito ao nosso carinho, a nossa mais decidida protecção.

***

Emquanto a Saude Publica se preoccupa com o cerceamento de liberdade do illustre medico portuguez, os casos de peste se vão, infelizmente, multiplicando, fazendo victimas, zombando das illusorias providencias (?) da autoridade sanitaria e isto sem fallar de outros morbus não menos crueis, que victimam esta cidade, diante dos quaes cruza ella os braços como se não existissem.

***

Continúa a perseguição aos bicheiros, o que não impede de continuar a ser feito o jogo dos bichos e junto deste muitos outros jogos, que a policia finge não vêr ou tem medo de enfrental-os.

Não sei se já te disse que sou pela liberdade do jogo, não obstante não jogar.

Não tira o Estado grande proveito do mais repugnante dos vicios — a bebedice? Por que não tiral-o do jogo?

Deixemos de conversa fiada, deixemos de fingidas virtudes e regularisemos o jogo, tirando do vicio todas as vantagens possiveis, desde que está provado ser impossivel a sua extincção.

Por cima do hombro, emquanto escrevia o que ahi está, alguem mais entendido no assumpto *lanchava*. Sabes qual foi a observação feita após a leitura?

— O Estado cobra sobre o fumo (vicio), sobre as bebidas (vicio tambem), sobre cada baralho põe um sello de cinco tostões; por que não cobrar sobre as listas dos bichos, desde que recebe sellos nos bilhetes de loteria?

Não ha como entender do riscado, não achas?

Adeus.

Teu

Bermudes.

Estado do Rio, Nictheroy---Manifestação popular ao Sr. Visconde de Moraes

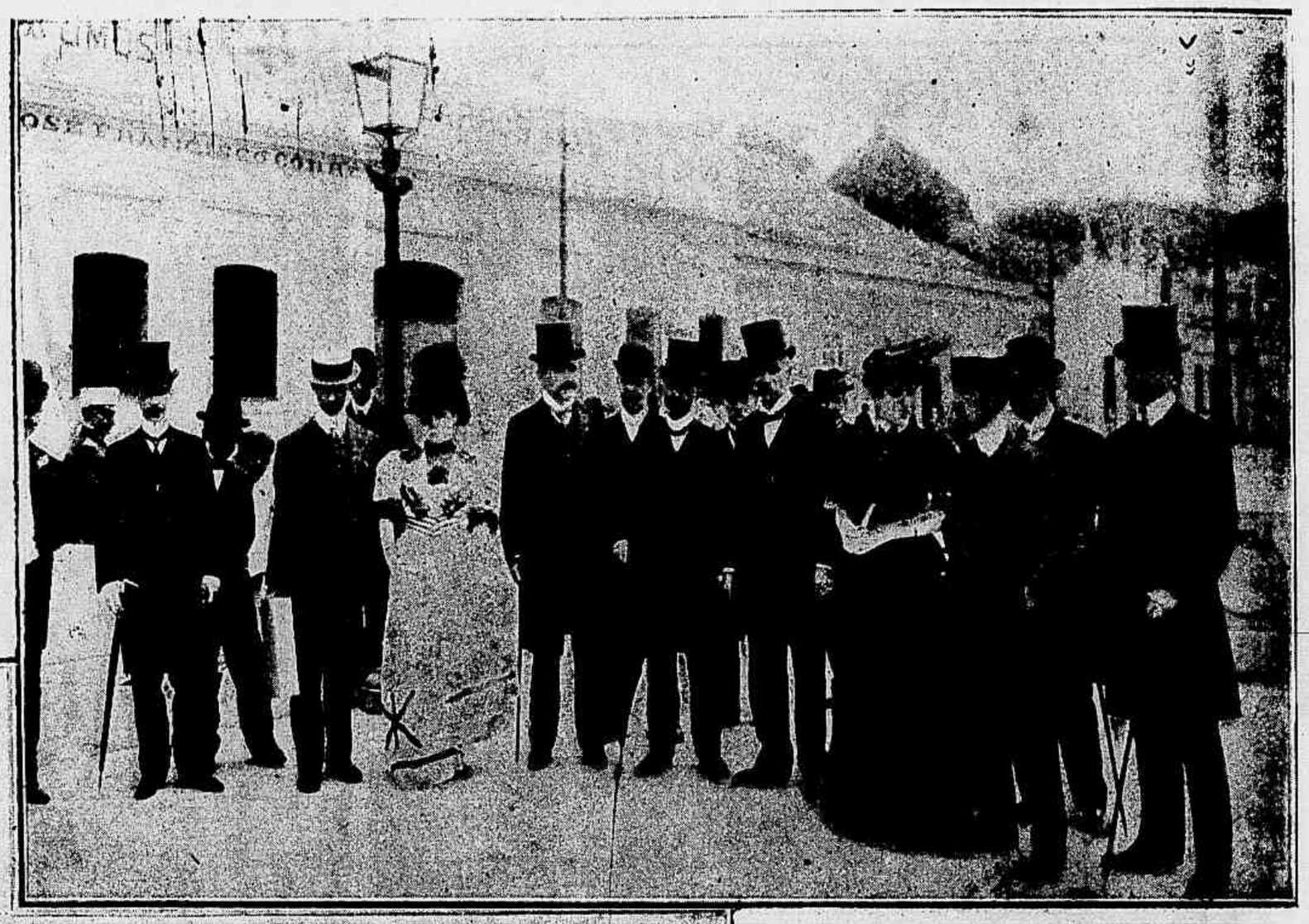

O Sr. Visconde de Moraes em companhia dos promotores da manifestação popular, ao sahir do theatro João Caetano

Vista geral da rua Visconde do Rio Branco

COURRIER DE LA SEMAINE

« Qui a beaucoup vu
A beaucoup retenu.»

Cette morale da vieux La Fontaine trouve une fois de plus son application en la personne du nouveau ministre des affaires étrangères de France, S. Ex. Stephen Pichon.

Celui ci, à l'encontre de ses prèdecesseurs a beaucoup vu, il a donc beaucoup retenu, ce qui lui permet de donner aux pays étrangers, les hommes qui leur conviennen ne faisant pas comme cet autre de la fable !

C'etait un medecin qu'il fallait
Ou envoya un flûtiste !

Il vient de désigner pour ministre a Rio, le Baron d'Anthoüard.

Mon confière, le rédacteur des «Petits Echo.» d'«A Noticia» a déja sur les notes que j'ai eu le plaisir de lui dònner presenter l'eminent diplomate au public ; le *Jornal do Brasil* le presentera de facon plus complète encore, avec sa photographie, en son temps.

Je veux associer aujourd'hui la Revista au salut que dans l'un comme dans l'autre journal 'envoie au Baron et à la Baronne d'Anthoüard, et comme allié, et comme compatriote qui a conscience que l'eminent diplomate sera bien ici The best man in the right place !

En même temps, le ministre français envoie pour une etude à travers l'Amérique Latine, Mr. Ch. Wiener.

Celui ci est chargè d'étudier le moyen de rendre plus efficaces, plus suivis les relations commerciales entre la France et les differents peuples de l'Amerique du Sud.

Pour qui connait Mr. Wiener, l'on peut ètre sure que s'il a consenti à abandonner son cher appartement de la rue Margueritte, ce n'est pas sans le désir absolu de servir de son mieux et la France et ces pays qui lui sont familiers — puis qu'il y fut Ministre Plenipotentiaire.

JEUDI.—Nous voyons avec plaisir que notre très modeste voix trouve écho dans les hautes sphères !

L'on nous annonce aujourd'hui que Monsieur le Prefet de Rio a dècidé en principe la création d'un Jardin Zoologique que nous réclamions ici même il y a quelques semaines.

Rio à l'heure actuelle est comme certaines jolies femmes qui s'occupent surtout de leur toilette exterieure et qui negligent totalement les dessous !

Le côte brillant, voyant de la ville, Avenues, Palais, ètc, a ète très soigné, mais l'on a un peu nègligé le côte pratique et scientifique ; il est temps d'y songer, c'est ce a quoi s'applique le sage Prefet actuel, l'on ne peut que l'en féliciter.

El à ce sujet.

Un confrère du soir, l'autre jour fai sait remarquer que les passagers des transatlantiques qui antan, jamais nedébarquaient pendant les heures de relâche, decendent tous à terre ou à peu pres, maintenant.

C'est évidement un progres !

Mais, si l'on n'ajoute pas l'utile à l'agreable, l'impression des étrangers sera celle faie pas un beau décor : de théâtre : impression aussi vive que fugitive.

Pour le bien du pays ce n'est pas cela qu'il faut.

H. de la Fare.

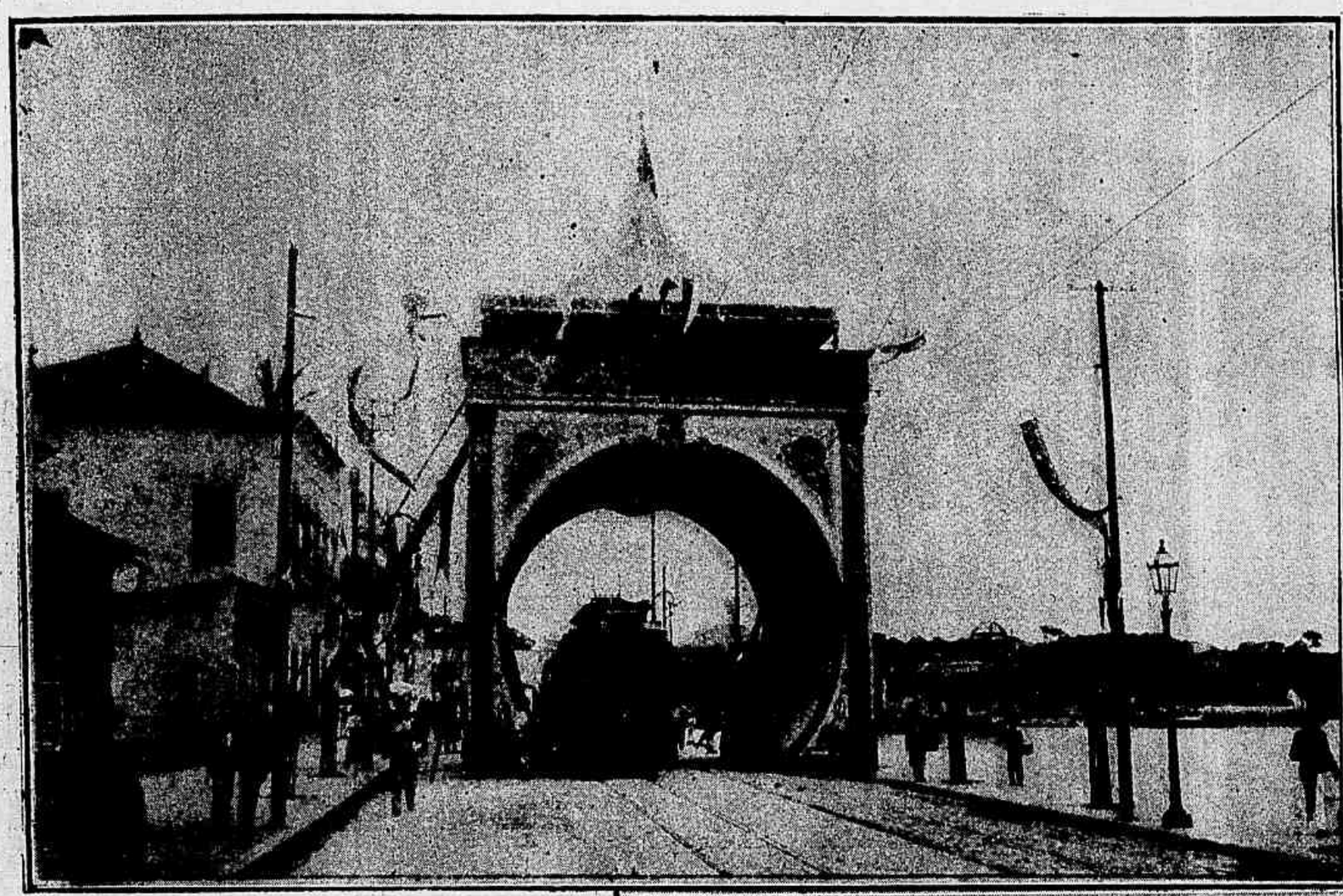

O electrico n. 22 ao atravessar o arco de triumpho, armado na rua Visconde do Rio Branco

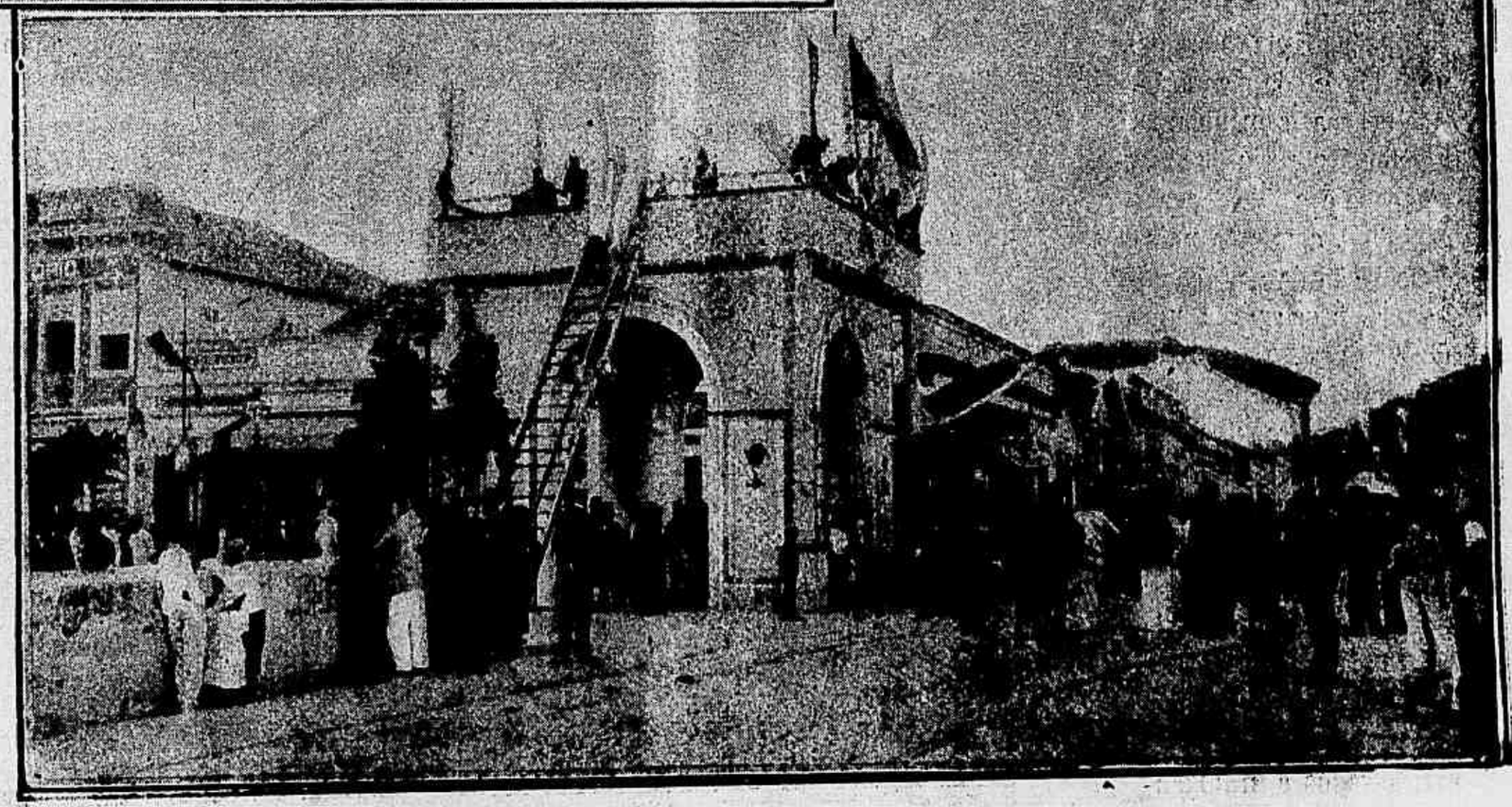

Aspecto da rua Visconde do Rio Branco, ás primeiras horas da manhã

CHRONICA ELEGANTE

A MODA, na sua veloz e incessante evolução, não quiz deixar de parte as flores. Não fallamos aqui, já se vê, destas invenções artisticas e engenhosas da industria moderna, nem tão pouco das delicadezas sugeridas e fabricadas por mãos de mulher, onde o panno, a *mousseline*, a seda o velludo, atulle e a gaze, occupam hoje um logar elevado na ornamentação do vestuario feminino. Referimos ás flores naturaes, estas joias vivas, que tanto embellecem os nossos jardins, as nossas habitações, imprimindo-lhes um encanto inegualavel. A moda actual prescreveu para ornamentar o corpinho ou penteado, destinados a completar uma *toilette* de baile, theatro ou jantar de cerimonia, as flores naturaes.

Approveitamos o ensejo para responder a carta de uma nossa graciosa leitora que se assigna Mlle. N. N.

Não queremos acreditar que haja brasileira capaz de odiar as flores, e, ficamos deveras surprehendidos com semelhante denuncia.

Segundo pensam os symbolistas, o mundo visivel não é mais que uma imagem do mundo moral, as flores foram creadas para synthetisar a belleza, a innocencia, graça, e affirmar a utilidade da natureza e da vida.

Amar as flores é amar o que ellas representam, ter um pouco de ideal ; e instinctivamente, estabelecer-se á um concordancia entre o gráo de rudeza ou finura de uma pessoa ou familia, pelo desprezo ou estima que tem ás flores. Imaginae, cara leitora, um a casa sem flores, inanimada, inhospita, melancolica, onde nada sorri, nem attrahe.

A mulher installada n'este triste recinto, certamente desprezará as flores, estas flores d'alma e da vida que tão bem symbolisam as outras.

Em geral, é desprovida de um instincto natural, não possue o menor sentimento de esthetica, desconhece a Belleza recusando-lhe o logar legitimo que occupa na creação. Possue, naturalmente, esta singular avareza que faz considerar a luz, a alegria e a graça como um luxo inutil, e até mesmo perigoso. Tudo nella é arido, secco desde a ternura conjugal e maternal, até a mais simples sympathia, piedade e caridade. Um momento de reflexão, de repouso, e de satisfação, é considerado como superfluo. Entende que os objectos de arte, de grande preço, porcellanas, crystaes, quadros, etc., significativos do luxo e da riqueza, são os unicos capazes de imprimir um aspecto gracioso, alegre, e confortavel ao lar.

A' familia e á sociedade, só dedica aquillo que exigem a sua dignidade e interesse; em geral nada affecta por generosidade de coração. Assim vae caminhando, não tendo atravez da vida, semeado e colhido senão espinhos, com esta unica consolação de ser considerada, proclamada uma mulher pratica, e n'isto mesmo é illudida. Foi a menos pratica das mulheres, que ignorou o primeiro talento, a primeira habilidade feminina; amar e se fazer amar, fabricar, espalhar em redor de si o ouro puro da felicidade, ou na falta deste, ao menos, a moeda das doçuras, agrados e indulgencias quotidianas que, capitalisadas, acabam formando uma somma de venturas.

Custa-nos a acreditar que haja, entre as nossas gentis patricias, um typo de mulher semelhante ao que acabamos de descrever:

Nos corpinhos das *toilettes* de noite, ostentam-se graciosamente bouquets de violetas, crysanthemos delicados e bellas rosas, camelias de uma alvura immaculada, imprimindo-lhes, entre cascatas de renda e nuvens de tulle, *mousseline* e gaze, uma graça adoravel, que attrahe e extasia os olhares, concorrendo de um modo verdadeiramente admiravel para realçar a formosura feminina.

Sobre os vestidos de cerimonia, o Chantilly branco ou preto, ostenta-se em maravilhosos folhos; os pontos de Veneza são tintos conforme a harmonia exigida pela nuance do tecido que acompanham. Os paletots são circulados de largas guipures e os mantos se entreabrem sobre cascatas de Mallines. Uma novidade bem agradavel á vista e rica pelo seu conjunto é o *velouté*; são motivos de velludo sobre guipure, incrustações de velludo sobre Chantilly, bordaduras de velludo sobre tulle ou gaze.

Usam-se actualmente nas *toilettes* de noite, bordaduras muito em relevo, subindo sobre tulles sedosas; o metal ahi fórma arabescos scintillantes, desenhos verdadeiramente fantasticos. E' assim, um delicioso modelo da casa Drecoll, de Paris, cuja photographia temos neste momento sobre a mesa. Por cima de um estreito forro de setim côr de rosa, muito desmaiado, quasi branco, cahe uma longa tunica Imperio, direita, transparente, sobre a qual estão desenhados aspiraes de ouro, e vespas com azas tambem de ouro, sendo o corpo em relevo sobre as finas rêdes de gaze. E' um dos mais bellos modelos que temos visto.

Ao terminar a nossa chronica, queremos dar algumas indicações com referencia ás *toilettes* de meninas. A simplicidade de uma *toilette* de menina, para a noite, não exclue de fórma alguma a elegancia, como talvez pensem muitas mamãs; ao contrario, imprime uma nota de bom gosto, que se harmoniza admiravelmente com a indecisão das fórmas, e a encantadora timidez que é o apanagio da mocidade. Ei uma graciosa *toilette*, em tulle *poin d'esprit* uma confirmação do que acabamos de dizer, confeccionada por um *étatier* de costura parisiense, cuja fama e competencia em materia de vestuario infantil, é universalmente conhecida.

O corpinho desta *toilette* se arredonda em um decote *à la Vierge*, terminando por duas mangas *bébé*. A saia redonda, ligeiramente franzida sobre um forro de *liberty* branco é circulada de folhos muito baixos, recamados de pequenos *ruches* de tulle unido e presas por uma *tête* em Cluny. Pequenas *ruches* no corpinho. Cintura em tulle unido, *drappée*.

As *toilettes* têm soffrido algumas modificações bastante interessantes, sahindo desta monotonia de linhas e tons, tão conhecidos entre nós. Será objecto da nossa proxima chronica.

Acrisio.

Marechal Antonio José Maria Pego Junior

MARECHAL ANTONIO JOSÉ MARIA PEGO JUNIOR

Depois de alguns mezes de dolorosos padecimentos, falleceu na madrugada de quinta-feira, 7 do corrente, o Sr. Marechal Dr. Antonio José Maria Pego Junior, lente jubilado da Escola Militar do Brasil.

Este golpe abateu profundamente a todos quantos conheciam o illustre militar, cujo caracter e firmeza de principios impunham-n'o á estima e a admiração dos seus companheiros de classe.

Militar disciplinado, cheio de serviços a Patria, o finado deixa largo traço da sua longa carreira onde sempre revelou a mais elevada competencia, desempenhando brilhantemente todas as commissões com que foi distinguido pelos seus superiores.

AS MINHAS SAUDADES

Não tenho penas com que me alegre; não tenho magoas com que me contente; não tenho saudades com que me sinta dolorosamente feliz...

As ultimas illusões voaram-me do peito como andorinhas ao cahir do inverno dos desenganos; a lembrança dos gozos que fruidos desappareceu-me entre os gelos do coração frio pela indifferença por tudo quanto se extinguiu no crepusculo do passado, por tudo quanto tenha de flagellar-me na noite do futuro...

Sou uma creatura feita espectro a vagar pelo castello arruinado d'essa existencia sombria, lutuosa, extensa, negra, vasia de brilhos tremulos de estrellas e de sombras azuladas no luar...

Ah! se ao menos me fôra dado ter saudade das minhas saudades!

Ah! se o coração me accordasse ainda ao calor d'essas reminiscencias tão gratas, da quietude da infancia e das esperanças da juventude feliz, tranquilla, bemfazeja, que me fizeram sonhar com a estrada florida do futuro, por onde eu fosse caminhando a pisar petalas de rosas!...

Sou um morto em vida, insensivel a tudo... Sinto minha alma insondavel como o vacuo. A suavidade da dôr das recordações pelas alegrias experimentadas, não me commove mais como dantes, quando eu vivia a lembrar-me d'outra existencia que se fôra, que se afastara para muito longe, nas curvas dos caminhos antes trilhados por mim, peregrino do idéal do amor, das illusões...

Dos dias que hão de vir, não cuidaria, como não cuido.

Certo, serão de negror e de melancolia.

Quizera ao menos me não esquecer das minhas saudades.

Olvidaria assim as agruras do presente, porque o coração ficaria amortecido pelo balsamo consolador da lembrança das venturas mortas...

Ah! se me fôra dado ao menos, ter saudade das minhas saudades!...

Flavio Roberto.

MYSTERIOSO RAPTO DE CRIANÇA

Dizem de Paris que a justiça de Rambouillet occupa-se actualmente do rapto de uma criança, succedido em curiosas circumstancias.

No mez de Setembro ultimo, uma Sra. M., moradora em Paris, dirigia-se a uma ama moradora em Gazerau, Madame Rousseau, a quem confiou uma criança para crear.

Ha alguns dias, uma tal Maria V..., dizendo-se mãe da criança, foi a Gazerau reclamar a criança, querendo trazel-a para Paris.

Mas a ama recusou-se energicamente a entregar-lh'a, declarando que o *maire* de Gazerau recebera instrucções especiaes, para não deixar entregar a criança. Discutiram muito tempo. Por fim, Madame V... acabou por persuadir a ama de que o mais avisado era ir a Rambouillet, para fazer decidir a questão pela justiça.

A ama, pegando na criança, seguiu a sua interlocutora. Mas durante o caminho, Madame V..., aproveitando-se de um instante em que a ama descera do carro, fugiu com a criança.

Este rapto singular provocou tão profunda emoção em Gazerau, que a justiça de Rambouillet immediatamente começou a trabalhar no sentido de esclarecer o mysterio.

Os Principes de sangue estão de um lyrismo enternecedor.

Sua Alteza o Principe Eleruyn de Bentheine — Steinfor (parece de opereta, mas não é), apaixonou-se tão loucamente por Mademoiselle Kock, filha de um modesto lojista, que para casar com ella renunciou os seus direitos de herdeiro á casa de seus paes e demittiu-se de todos os postos e cargos que exercia, renunciando a um majorato que lhe dava a bonita renda de cerca de mil contos de réis!...

Mademoiselle Kock, por causa da qual um Principe desce do seu pedestal e abandona um privilegio que lhe rendia uma tão linda somma, deve ser, por força, uma creatura de encantos excepcionaes.

ESTADO DE S. PAULO.—Festa offerecida ao Coronel Lacerda Franco, Senador Estadoal e Director do *Correio Paulistano*

FLORES ESPARSAS

VALSA

A' minha cunhada ISAURA RAMALHO

DE Alfredo Gravato

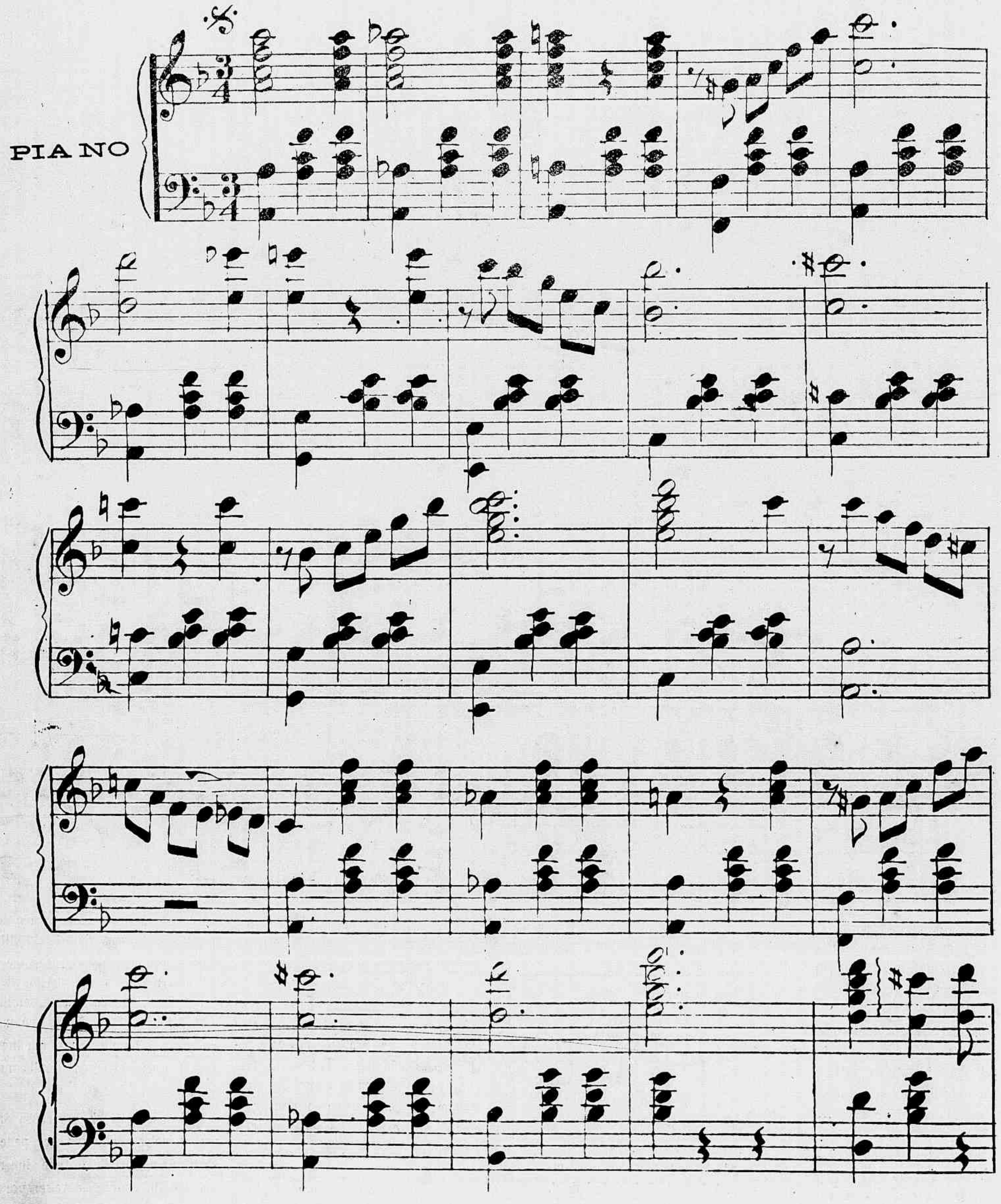

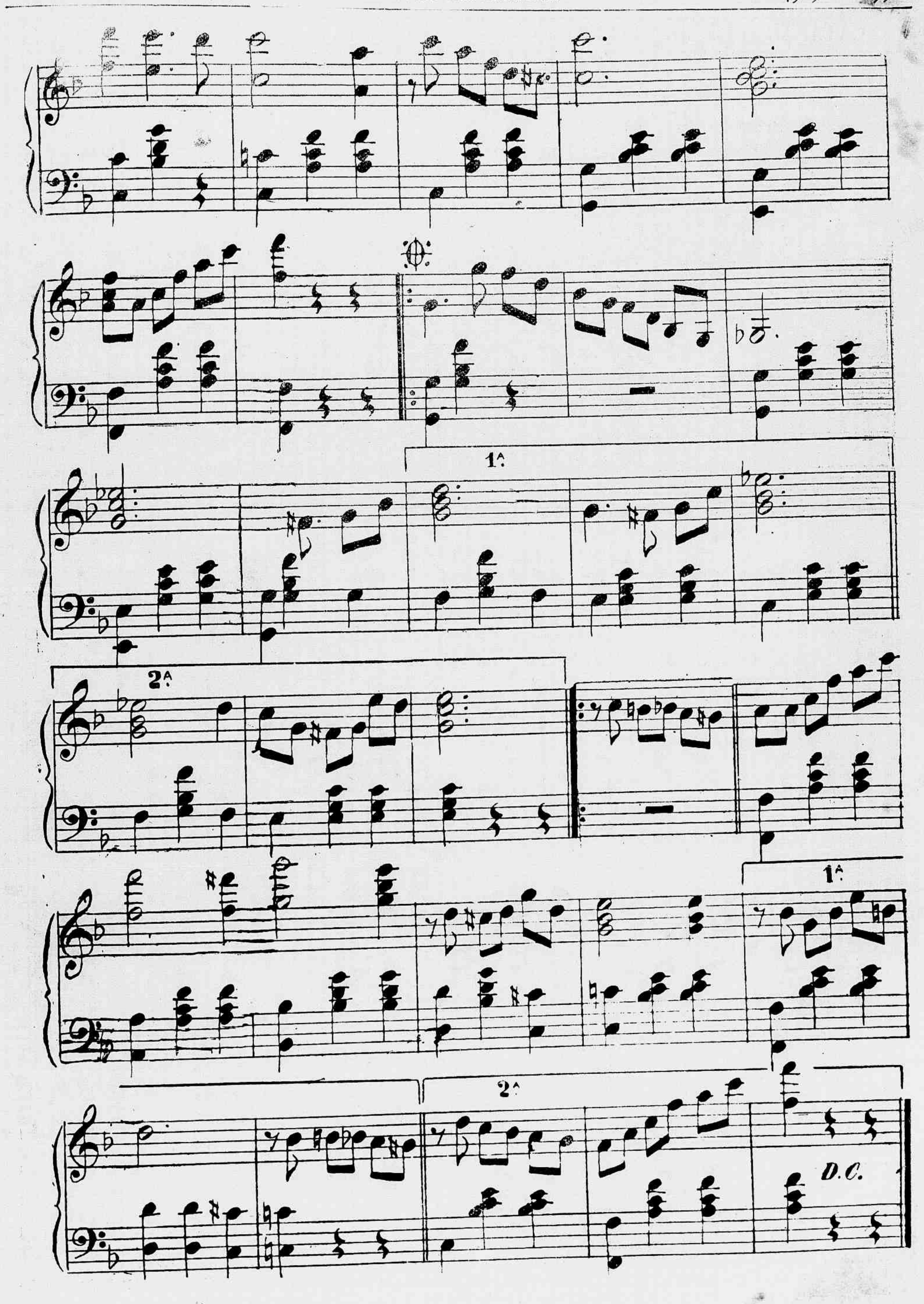
1ª
2ª
1ª
2ª
D.C.

CATASTROPHE DE JACUACANGA—AS EXEQUIAS

O Sr. Presidente da Republica ao retirar-se da Matriz da Candelaria.

Com assistencia do Sr. Presidente da Republica e altas autoridades civis e militares, tiveram logar, no dia 21 de Janeiro findo, as exequias mandadas celebrar na Matriz da Candelaria pelo Club Naval, em homenagem á memoria dos officiaes e praças que pereceram victimas da terrivel hecatombe na bahia de Jacuacanga.

O vasto templo não comportava a extraordinaria concurrencia que assistia áquelle piedoso acto de religião.

No numero de hoje da *Revista da Semana* figuram algumas photographias apanhadas durante a cerimonia.

Aspecto da rua da Candelaria

foram partilhadas e recebidas pelos seus herdeiros».

Conta uma folha de Paris que, em uma das ultimas noites, fôra encontrada sem sentidos, em um banco do boulevard de Strasburgo, uma mulher de uns 50 annos.

Transportada para o hospital de São Luiz, a desgraçada expirou no trajecto.

O seu cadaver foi reconhecido na Morgue.

Era uma antiga artista, Mathilde Domissi, que ha 15 annos se fez applaudir em alguns concertos parisienses, sob o pseudonymo de Branca Maryem.

Cahiu no esquecimento e na miseria.

O jornal *Zeit*, de Vienna, publicou ha tempos um despacho, affirmando que o Principe Jorge, herdeiro do throno da Servia, soffria de alienação mental, e accrescentava que os symptomas eram de tal fórma caracteristicos, que tivera de se recorrer ao extremo de o enviar para um sanatorio, no estrangeiro.

O correspondente d'esse jornal dizia ainda que era enorme a emoção que tal noticia produziu na côrte de Belgrado, onde se tratava de adoptar medidas importantes, entre as quaes a de excluil-o da successão do throno, a qual seria conferida a seu irmão Alexandre.

INVENTARIO DE D. JOÃO VI

Sob a epigraphe acima, lemos no *Jornal do Commercio* de Lisboa o seguinte:

« Como representante do cabeça de casal, Sr. Duque de Loulé, prestou o Sr. Dr. Franco de Castro as declarações que a lei exige para o seguimento do inventario de maiores em que os herdeiros das Sras. Infantas D. Anna de Jesus Maria e D. Maria de Assumpção pedem a partilha de todo o quinhão, que á primeira pertenceu na herança de Sua Magestade El-Rei D. João VI, incluindo as joias, e mais um quarto do quinhão que pertenceu á segunda, exceptuando as joias que esta recebeu em sua vida e que já

O Principe Jorge, que é o filho mais velho do Rei Pedro I, nasceu em Cettigné, em 27 de Agosto de 1887, contando, portanto, 19 annos.

E' chefe do 18° Regimento de Infantaria.

NÃO CAIO
SUPPLEMENTO DO
JÃO PAULINO
AMARO

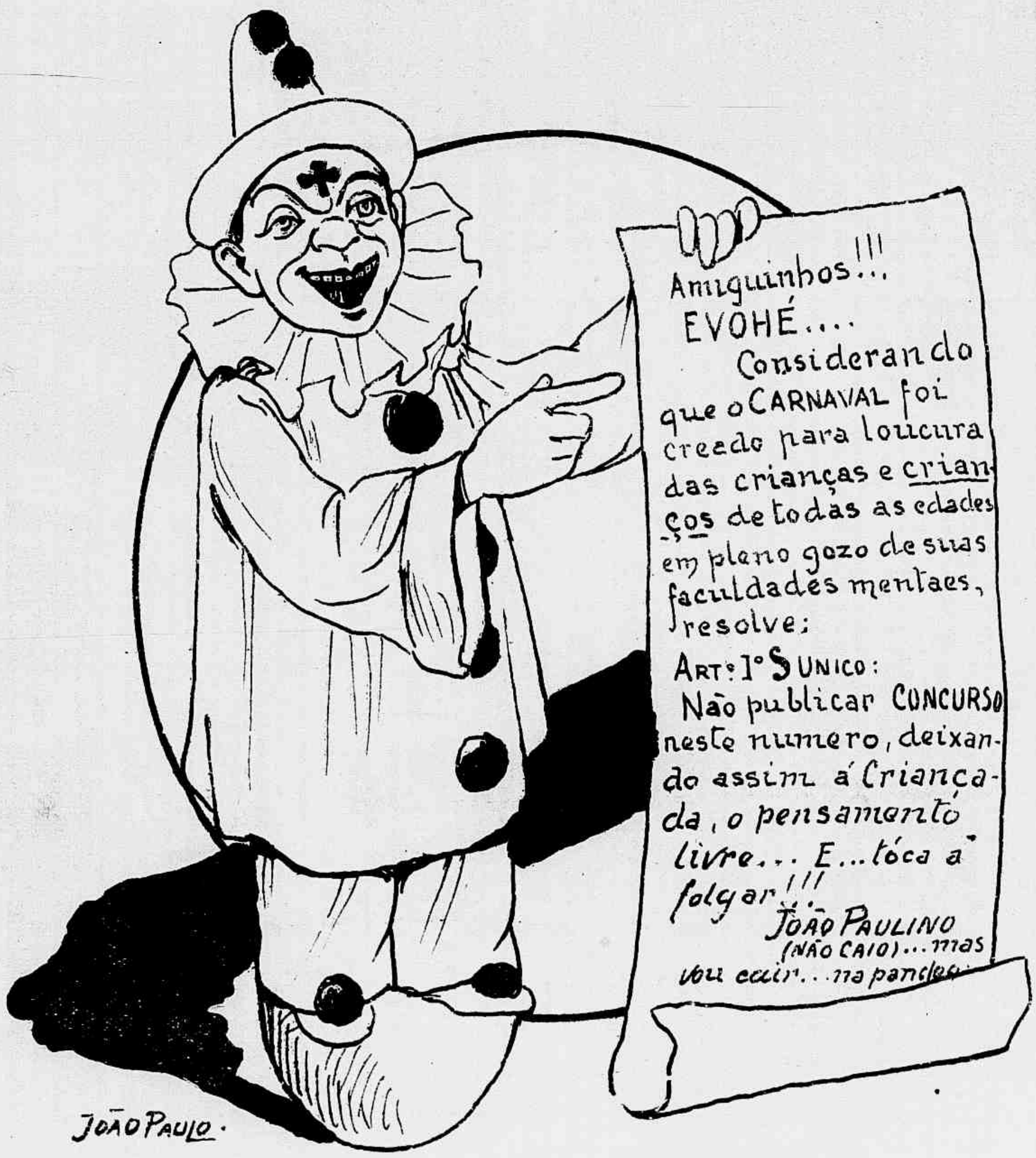
Amiguinhos!!!
EVOHÉ....
Considerando que o CARNAVAL foi creado para loucura das crianças e crianços de todas as edades em pleno gozo de suas faculdades mentaes, resolve:
ART: 1º § UNICO:
Não publicar CONCURSO neste numero, deixando assim á Criançada, o pensamento livre... E...tóca á folgar!!!
JOÃO PAULINO
(NÃO CAIO)... mas vou cair... na pandega.
JOÃO PAULO.

O PESADELO DO CAZUZINHA

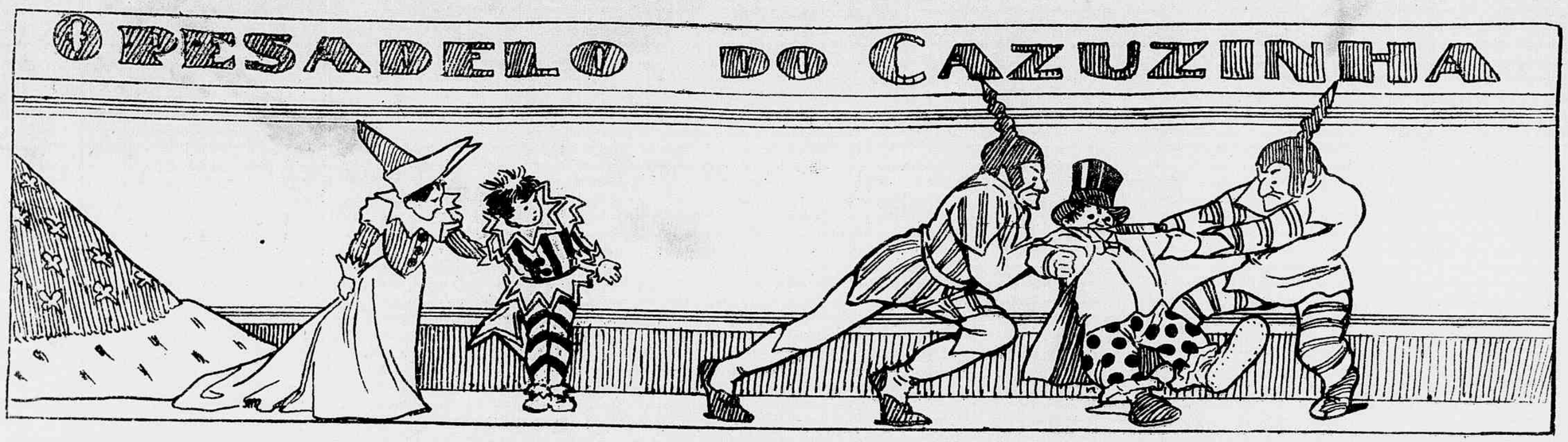

Cazuzinha sonhou que dous cafagestes medonhos agarravam um amiguinho pelo casaco para fuzilamento,

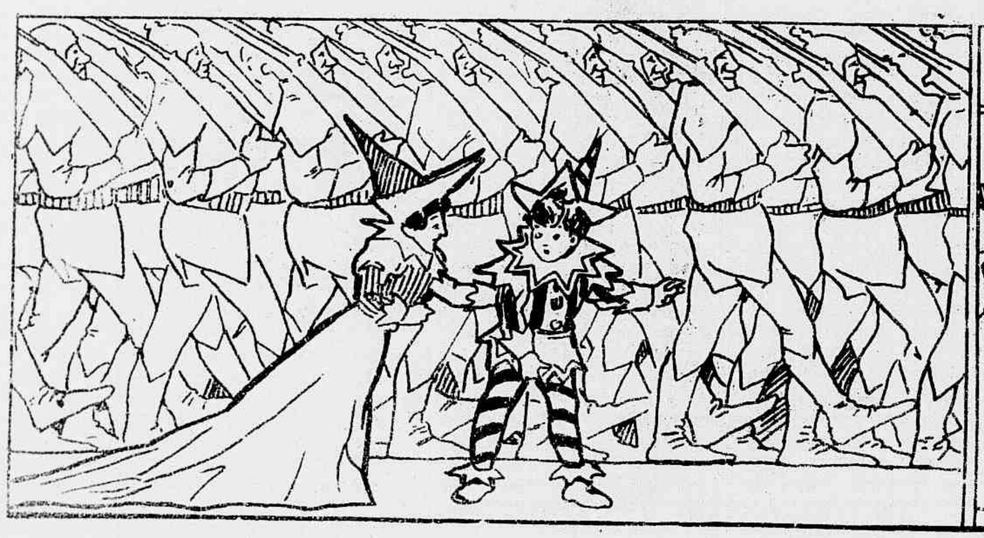

e emquanto este seguia no meio da tropa, armada até aos dentes, Cazuzinha chamou pela mana

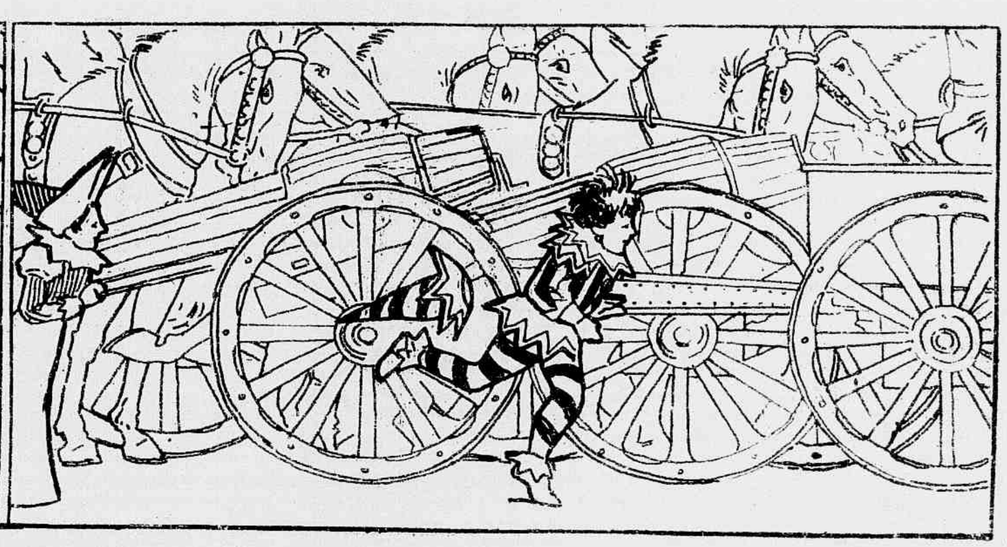

e, com ella correu ao lado da tropa para salvar o amiguinho

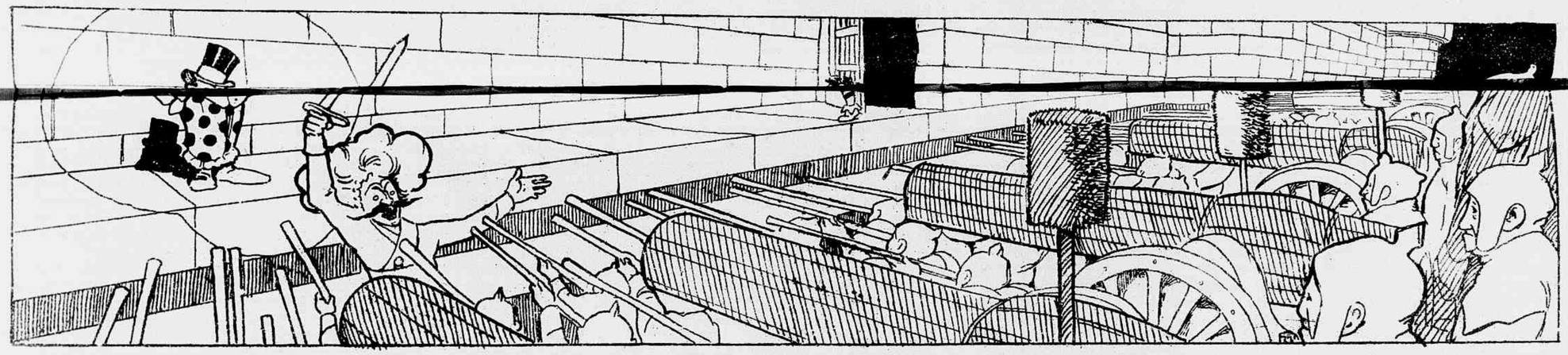

que foi encontrar entalado em um muro diante de uma penca de canhões e espingardas.

e emquanto este seguia no meio da tropa, armada até aos dentes, Cazuzinha chamou pela mana

e com ella correu ao lado da tropa para salvar o amiguinho

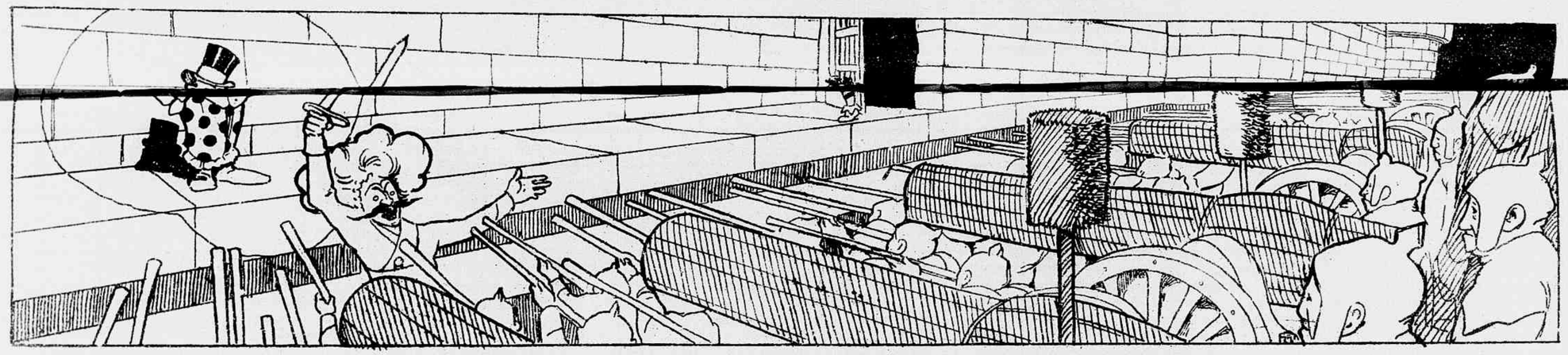

que foi encontrar entalado em um muro diante de uma penca de canhões e espingardas.

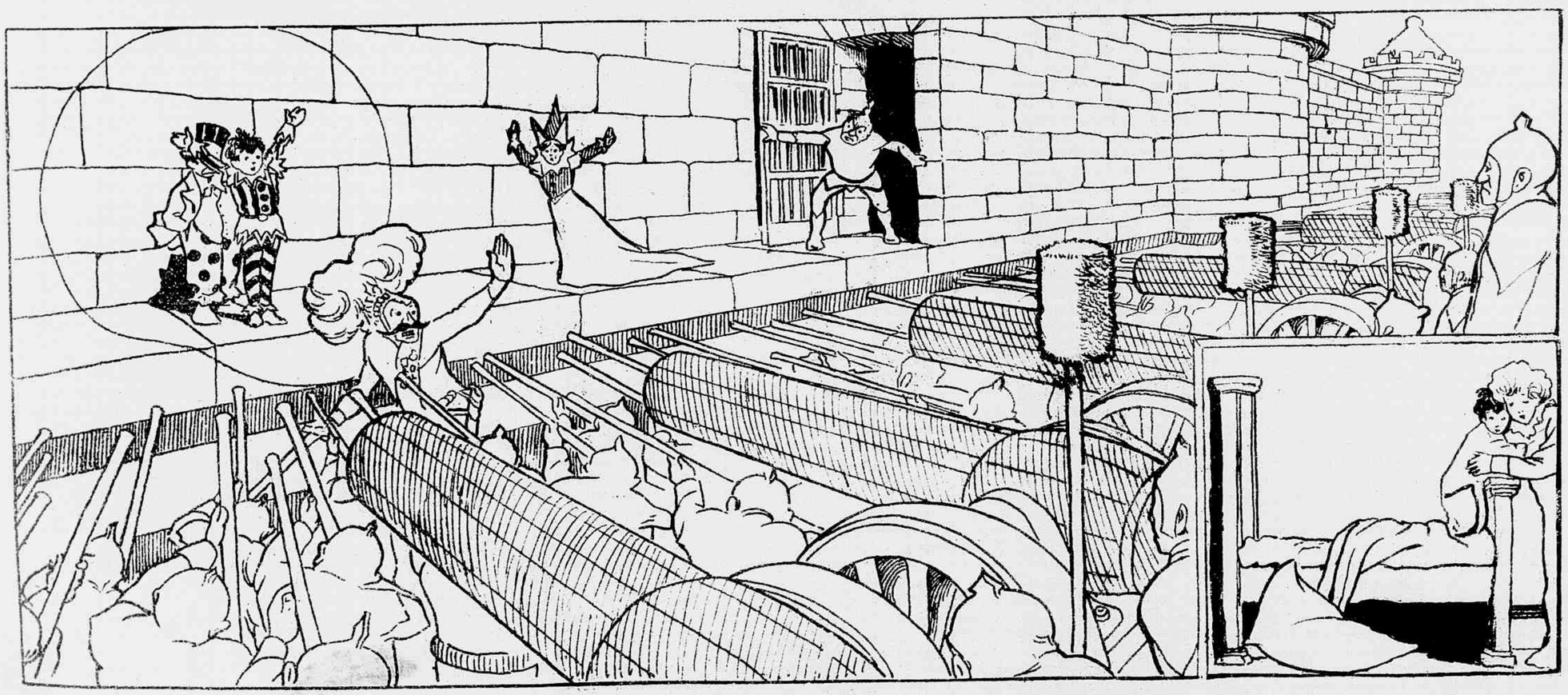

Cazuzinha collocou-se á frente do amiguinho, no momento em que ia ser dada a voz de fogo

e... accordou, então, tremelicando, agarrando-se á mamã

Que susto!

Sexto Concurso Mensal

DO SUPPLEMENTO DO

JOÃO PAULINO ! ! !

NA «REVISTA DA SEMANA»

VINTE PREMIOS

Primeiro, uma lanterna magica: do 2º ao 20º retratos na galeria da *Revista da Semana*.

MENINICES

FANTASIAS DO CARNAVAL

Para os pequenos brincarem com economia e darem sorte nos tres dias de folgança carnavalesca, João Paulino vae apresentar algumas fantasias originaes e que não custam nada.

A primeira é a do *anão*, typo engraçado, que se prepara da seguinte fórma:

Despido o rapazote, põe-se um paletot em volta das cadeiras, bem abotoado, com luvas nas mangas fingindo mãos; põe umas calcinhas curtas, que não cheguem á virilha. A barriga deve ficar completamente núa, da cintura para cima (as mãos do pequeno devem estar sobre a cabeça) um lençol em fórma de coifa grande, immensa. Na barriga, com rolha queimada, pintar uns olhos, um nariz e uma bocca. Está

Solução do 56º Concurso

VIVA O CARNAVAL

assim prompto o *anão*, que póde andar á vontade, pois o lençol, transparente, deixa-o vêr tudo que se passa em volta.

O effeito é de surpreza, dando a impressão de um anão grotesco, com cabeça enorme e trunfa ainda maior.

Outra vestimenta facil de arranjar é o *homem ás avessas*. Vestir a roupa ao contrario; tudo que fôr para a frente, voltar para traz; pôr na cara um panno preto e no coruto uma mascara qualquer. Andando assim, ha a impressão de uma pessoa que só marcha de costas.

Ha tambem o *homem dobrado*. Dous pequenos mettem-se em um paletot largo, escondendo cada um um braço; mettem os pés em tres pernas de calça; uma manta-gravata ao pescoço, e está prompto o boneco exquisito, com duas cabeças, tres pernas e dous braços.

Se depois da explicação d'estes tres figurinos, não mandarem a preta dos pasteis a João Paulino, é porque são todos uns ingratos e não querem divertir-se barato.

CANTIGAS DO CARNAVAL

Viva o Zé Pereira
Que a ninguem faz mal
Viva a pagodeira
No dia de Carnaval.

Viva, meu menino,
O bello Carnaval
E viva o João Paulino
Que é o melhor jornal.

Toca a puxar a fieira,
Meu bem,
Toca a dançar a ciranda,
Tudo agora é pagodeira,
Meu bem,
Vamos lá dançar de banda.

Menina ou moça
Que está na janella
Venha p'ra rua
Sem mais aquella

Dançar o samba
A dança bella
Que tudo tenta
Tudo tenta
Tudo gosta que se pélla

Garrafa velha
Com vinho novo
Ferve a festança
Bravo, meu povo!

REVISTA DA SEMANA
Edição semanal illustrada do JORNAL DO BRASIL

Preços das assignaturas

Por anno	15$000
» semestre	8$000
Para o exterior:	
Anno	20$000

JORNAL DO BRASIL

Por anno	30$000
» semestre	16$000
Para o exterior:	
Anno	60$000

HOTEL DE FRANÇA
RUA DIREITA, 49

ALVARO DE BARROS

Actualmente reformado, continúa a offerecer a seus freguezes e Exmas. familias todas as commodidades proprias de um estabelecimento de primeira ordem. Recommenda-se pela sua collocação, vastos aposentos e seriedade tradicional do seu tratamento, estando sob a immediata direcção do seu proprietario, que reside no estabelecimento com sua familia.

S. PAULO

A PREVIDENCIA

CAIXA PAULISTA DE PENSÕES

E' a sociedade que offerece maiores vantagens aos associados.

Com o pagamento mensal de 5$000 apenas, durante 10 annos, qualquer pessoa póde assegurar o futuro, pois, findo este prazo receberá uma pensão annual de 1:200$000, no maximo e com 2$500 por mez, durante 15 annos, póde receber uma pensão de 1:800$000, por anno no maximo.

PEÇAM OS PROSPECTOS NA

13 Praça Antonio Prado 13

1º andar—Sala n. 7

S. PAULO

Retiro do Clero do Arcebispado do Rio de Janeiro

Do dia 20 a 26 do transacto, com a assistencia de S. Em^a. o Sr. Cardeal D. Joaquim Arcoverde, Arcebispo do Rio de Janeiro, realizaram-se os Exercicios Espirituaes do Clero do Arcebispado, sendo prégador o Redemptorista Frei Francisco e confessores os Religiosos Franciscanos, Frei José Castrojovani, Frei Luiz Piazza, Frei Gabriel e o Padre Jesuita Constantino.

A missa diaria foi celebrada por S. Em.^a o Sr. Cardeal, acolytado pelos Conegos Gouvêa e Jeronymo.

No dia 26, por occasião do encerramento da piedosa assembléa, Sua Eminencia distribuiu em sua missa a sagrada Communhão a todos os sacerdotes.

Eis os Padres que tiveram a ventura de fazer os Santos Exercicios sob a presidencia do Principe da Egreja, o Sr. Cardeal, Nosso Arcebispo. Membros do Cabido, Conegos Velasco Molina, Amador Bueno, Marques de Gouvêa, Thomé Torres, Lustosa de Lima, Jeronymo de Carvalho, Vigarios da Gloria, do Sacramento, Sant'Anna, S. José, Gavea, Paquetá, Engenho-Novo, Nossa Senhora de Lourdes, Parahyba do Sul, Inhauma, Jacarépaguá, Santo Christo, Monsenhores Souza, Petra, Curio, Lopes, Conegos Alberto Nogueira, João Fernandes, Gonçalves Cerejo, Galdino Malafaia, Padres Urbano Martins, Climerio de Macedo, Januario Tomei, Arthur Rocha, José Antonio, Francisco Ayneto, Pedro Alberti, Constantino Gomes, Julio Vimeney, Antonio Lyra, Juvenal Madeira, João Lyra, Epaminondas Rolim, Francisco Rochi, Saba Battistoni, Clementino Contentei Emiliano Mary.

RIO DE JANEIRO — S. Em^a. o Sr. Cardeal D. Joaquim Arcoverde, Arcebispo do Rio de Janeiro, em companhia dos Sacerdotes que fizeram os Santos Exercicios Espirituaes

CHRONICA DO CARNAVAL

Como se uma mutação houvesse, estamos neste momento no fantastico Reino da Alegria.

Na variedade infinita de custosas fantasias, de todas as côres e de todos os gostos, a população ri, salta e grita, feliz, por estar em pleno goso do armisticio de tres dias neste forte e inevitavel combate pela vida.

Passam cordões, marchando ao rythmo dos pandeiros e cantando quadras alegres : ouvem-se sonoras gargalhadas em todos os cantos ; formam-se grupos para ouvir a narrativa que um indiscreto dominó faz da vida mysteriosa de um conhecido que encontra.

Oh ! O Carnaval ! Quantas e deliciosas descobertas elle nos proporciona !

O *trote*, indegavelmente tem um sabor especial... para quem o passa e para os que o assistem.

O momento de tortura do *troteado* é um instante delicioso para os assistentes !

Realmente é um supplicio empregar, sem exito, todos os esforços para descobrir o dominó algoz que, friamente, leva ás vezes, uma hora inteira, contando com voz de *falset*, historias que nunca deveriam ser ouvidas, citando nomes que nunca deveriam sahir do coração dos que têm até medo de pronuncial-os, dando ensejo a que outros saibam de intimos romances, cujas paginas não foram escriptas para olhos profanos.

E, esta scena desdobra-se por toda a cidade e todos os seus suburbios.

Nas ruas, nos clubs, nos hoteis, nas confeitarias, nos cafés, nos *bars*, em toda a parte, até mesmo ao domicilio, o *trote* chega e explode, lança o panico nas almas timidas e vae depois em busca de outros alvos, como um projectil recorcheteando.

Jogam-se *confetti*, atiram-se *serpentinas*, e de quando em quando um *ai ! mamãe !* entra-nos pelo ouvido, emquanto na face sentimos o contacto da *lingua de sogra*.

Oh ! O Carnaval !

Pobres dos que pelos seus achaques, e e pelo maior de todos, a falta de dinheiro, são obrigados a pregar contra elle, sentindo no coração um pezar inexprimivel, por não poderem trocar o velho fato por um disfarce qualquer.

E' que o alegre tilintar dos guizos resuscita as nossas fantasias infantis e por maior que seja a gravidade dos velhos e os aborrecimentos dos enfermos, ha sempre nelles um desejo de aproveitar ainda esse rapido momento em que se esquecem todas as contrariedades, porque um sopro de benefica loucura perpassa por todos os cerebros.

Temos as passeatas luxuosas dos clubs ostentando os seus carros allegoricos e as suas finas criticas ás cousas e aos homens !

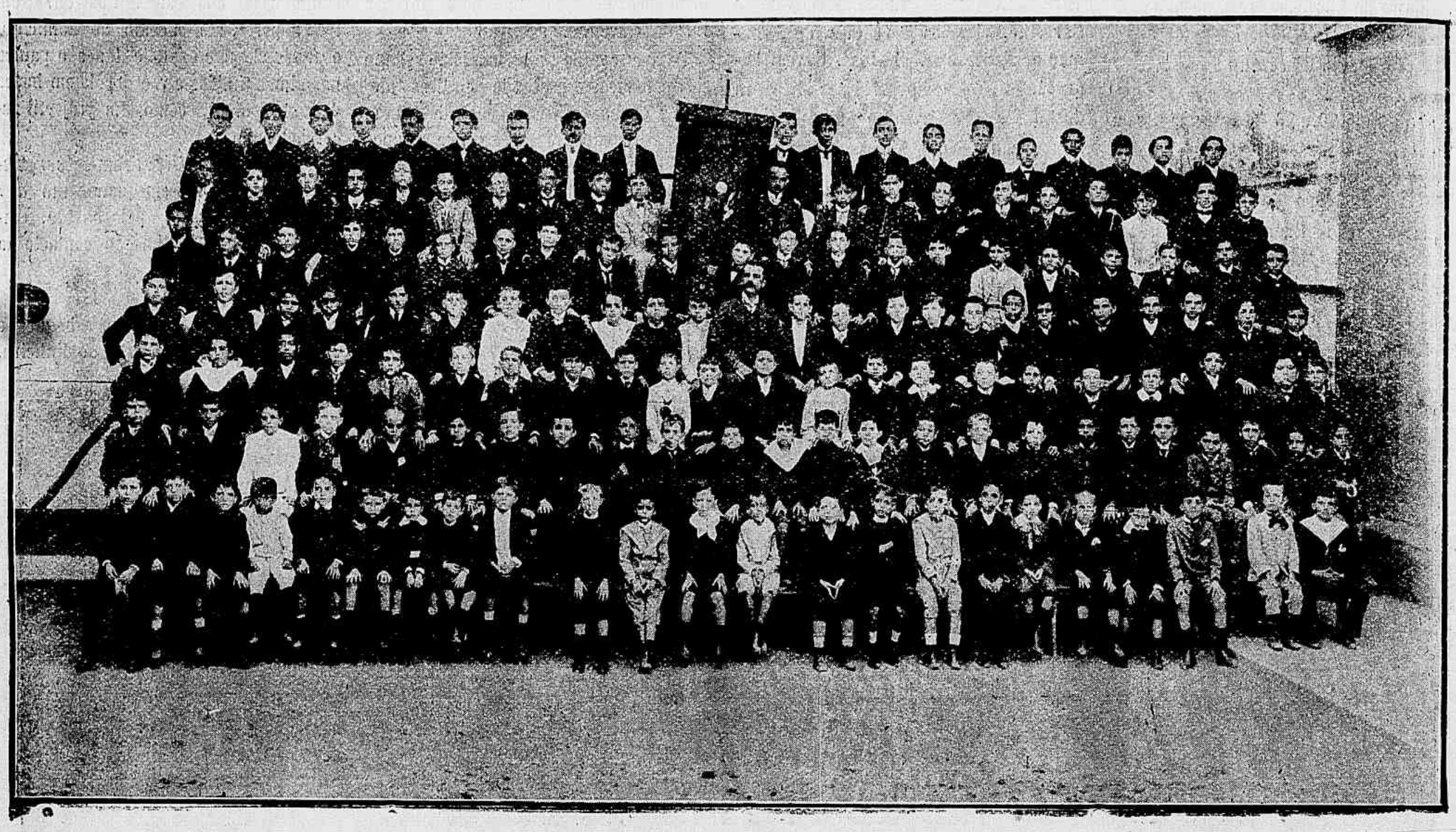

ESTADO DE PERNAMBUCO, Recife —Alumnos do Instituto Ayres da Gama

Não falleis nunca contra o Carnaval, que constitue um dos divertimentos de maior predilecção do bom e philosopho povo carioca !

O Carnaval não é apenas um pretexto para a creatura mudar de roupa, de cara e de voz, para rir e brincar sob rigoroso incognito :— elle exerce uma extraordinaria acção civilisadora, castigando com a critica os nossos erros.

Deixae que digam ao contrario os pessimistas !

Vinde vós todos para as ruas e encheias de rumor e alegria.

Fazei com que toda esta cidade possa ficar cheia do vosso jubilo, do vosso enthusiasmo fremente, dessa alegria sem par, que se communica a todas ás almas como um rastilho de polvora a que se chega o fogo e inflamma-se, levando a explosão a varias direcções.

Ride bastante e folgae !

Hoje quem quer que sejaes, ficae sabendo que tendes o dever de ser carnavalescos, porque estes tres dias pertencem exclusivamente a Mômo.

Viva o Carnaval ! Viva o Carnaval !

T. S.

NAVIO-FANTASMA

CONTA uma gazeta de Munich, que havia alguns annos, marinheiros de todas as nacionalidades, navegando nas aguas extremo sul americano, declararam ter encontrado nas paragens do cabo Horn, um navio fantastico, que passava na tempestade e desapparecia na noite O capitão de um vapor inglez, o «Crownof Italy», tentara levar-lhe soccorro, tomando-o por um navio de vela em perigo ; porém,tinha dado em um rochedo no momento em que se approximava. Um barco norueguez, o *Servia*, viu-o bastante perto, para que toda a tripulação podesse dar uma descripção precisa : o navio-fantasma, meio desmastreado, tinha em uma das partes as velas espalhadas na coberta.

A repartição hydrographica dos Estados-Unidos ordenou investigações e o governo argentino fez cruzar um vapor nas aguas do cabo Horn, descobrindo, então, que o navio-fantasma era um escolho de uma fórma singular. Sob uma luz de tempestade, esse escolho offerecia exactamente a apparencia de um navio de véla em naufragio.

O governo dos Estados-Unidos acaba de gravar nas suas cartas maritimas, no ponto em questão,o seguinte : « Aqui, um rochedo, que parece um navio.»

UM CONSELHO

Não ha conselho mais sério.
Não ha exemplo melhor.
Nem o mundo tem maior
Estrada p'ra caminhar !
Quem quizer viver seguro
E passar tranquillamente,
Deve ter sempre presente
O Vêr, Ouvir e Calar.

J. P.

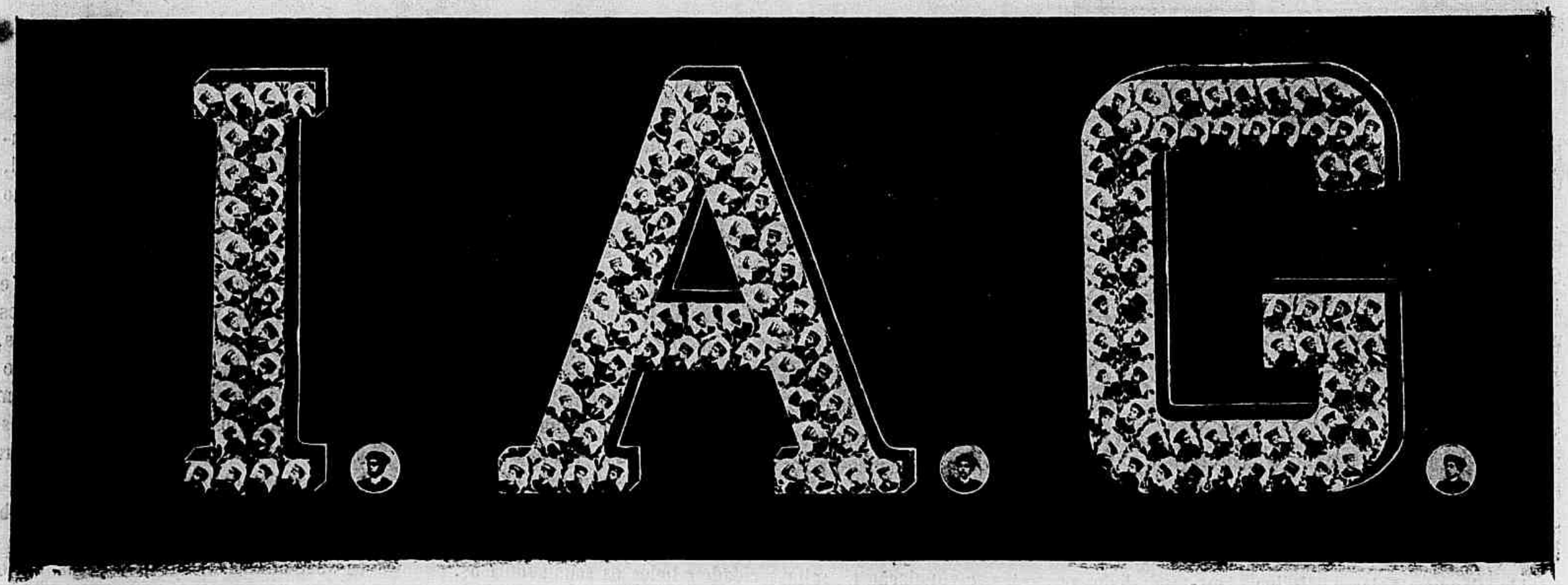

ESTADO DE PERNAMBUCO, Recife.—Instituto Ayres da Gama

ESTADO DE S. PAULO — Primeira Escola Feminina de Saut'Anna, regida pela Senhorita Ancila Invernizze. Grupo tirado quando em passeio no Parque Antarctica

TERCEIRO GRANDE CONCURSO MENSAL DO JOÃO PAULINO

DA

REVISTA DA SEMANA

José Rodrigues, 12 annos, filho do Sr. Manuel Rodrigues, residente á rua do Rezende n. 132, que obteve o 12° premio do João Paulino do 3° Concurso Mensal, publicado na *Revista da Semana*.

Maria da Lourdes Sanmartin, 10 annos, filha do Sr. Bernardo Sanmartin, residente á rua Marqueza de Santos n. 16, que obteve o 19° premio do João Paulino do 3° Concurso Mensal, publicado na *Revista da Semana*.

Salvador de Menezes, 11 annos, filho do Sr. Mathias Antonio de Menezes, residente á rua Senador Furtado n. 28, que obteve o 5° premio do João Paulino do 3° Concurso Mensal, publicado na *Revista da Semana*.

Alexandre da Silva Pinhas (D. Cesar II), 11 annos, filho do Sr. Paulino da Silva Pinhas, residente á rua Manuel Alves, Engenho de Dentro, que obteve o 1° premio do João Paulino do 3° Concurso Mensal, publicado na *Revista da Semana*.

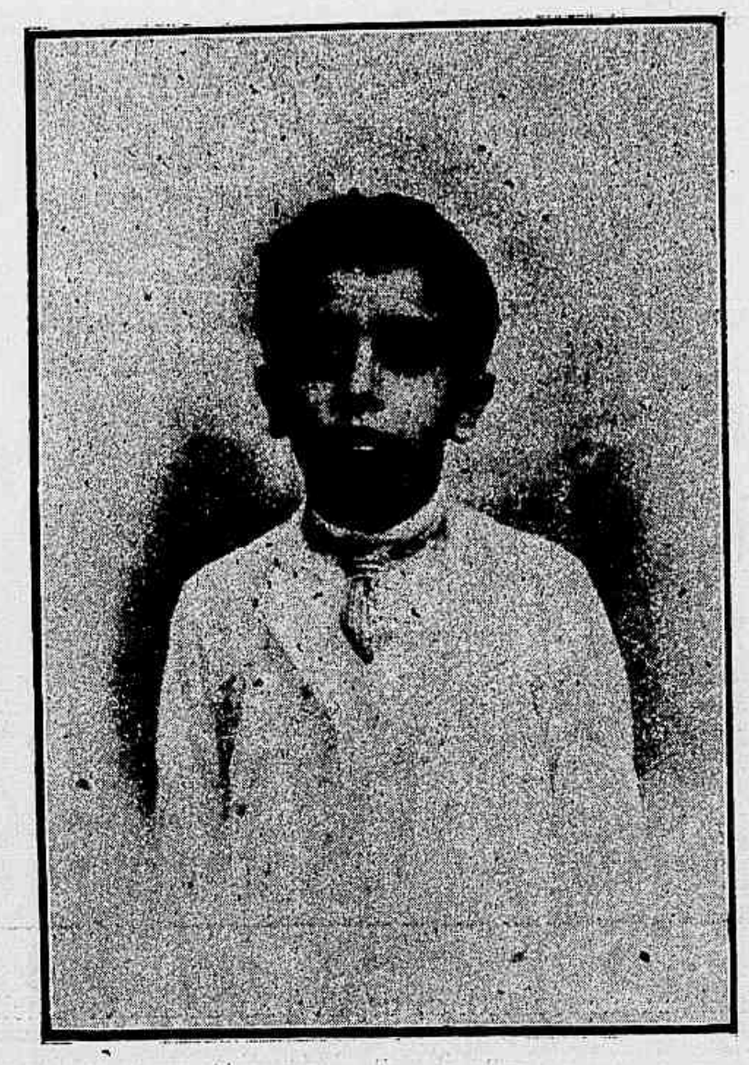

Osmany Silva, 10 annos, filho do Sr. Tito Coelho Silva, alumno do Collegio Faria, residente á travessa D. Rosa n. 32, que obteve o 14° premio do João Paulino do 3° Concurso Mensal, publicado na *Revista da Semana*.

Claudionor Soares Tavares, 13 annos, filho do Sr. Paulino José Tavares, alumno da 1ª Escola Publica, residente á rua Paim Pamplona n. 22 A, que obteve o 11° premio do João Paulino do 3° Concurso Mensal, publicado na *Revista da Semana*.

Maria da Apparecida Stepple da Silva, 5 annos, filha do Sr. Manuel Deubourck da Silva, residente á rua do Estrella n. 19, que obteve o 2° premio do João Paulino, do 3° Concurso Mensal, publicado na *Revista da Semana*.

Oswaldina Lopes de Oliveira, 7 annos, filha do Sr. Manuel Lopes de Oliveira, alumna do Externato Santa Belmira, residente á rua Visconde Uruguay, n. 241, Nictheroy, que obteve o 20° premio do João Paulino do 3° Concurso Mensal, publicado na *Revista da Semana*.

Ada Perdigão, 9 annos, filha do Sr. Frederico Perdigão, residente á rua do Vianna n. 26, que obteve o 3° premio do João Paulino do 3° Concurso Mensal, publicado na *Revista da Semana*.

TAUROMÁQUIA

Del taurino revistero
que de *justo* goza fama,
el dia tres de Febrero,
nos entregó un caballero
el siguiente telegrama.
« Plaza Campo Marte : 5, 30, tarde.
De activo cronista sin hacer alarde,
trasmito resumen corrida efectuada.
El cielo nublado, mediana la entrada ;
Camarón que atruena mas que una bocina,
preside en silencio la fiesta taurina.
Salen los toreros, todos disfrazados
con trajes *mu* lindos (si bien alquilados).
Los toros son bueyes, escepto el tercero ;
Noble Infante, cumple. Bento muy certero,
realiza en sus toros faena *vistósa* :
Lemos, por *mieditis*, hace poca cosa...

Carro a Frederica em que entraram na arena os cavalleiros Bento, Serra, Nobre Infante e Lemos

Serra, como siempre, demuestra bravura.
Torean con arte Machaco y Segura ·
Vieira, en banderillas, gana la partida ;
Santos, por descuido sufre una cojida.
Canario sin tregua *sus alas ajita*,
y el guapo Pinheiro sin querer le imita.
Fardeta y Cabezas, sin hacer monadas,
realizan dos *pegas*, muy bien realizadas.
Talegón y Russo, que son bravucones,
a pié frente á un toro le clavan rejónes ;
y mientra el pueblo satisfecho grita,
el *guasón* de Bento se guarda la *guita* ».

Verdades.

Corrida á antiga portugueza, realizada a 27 do transacto

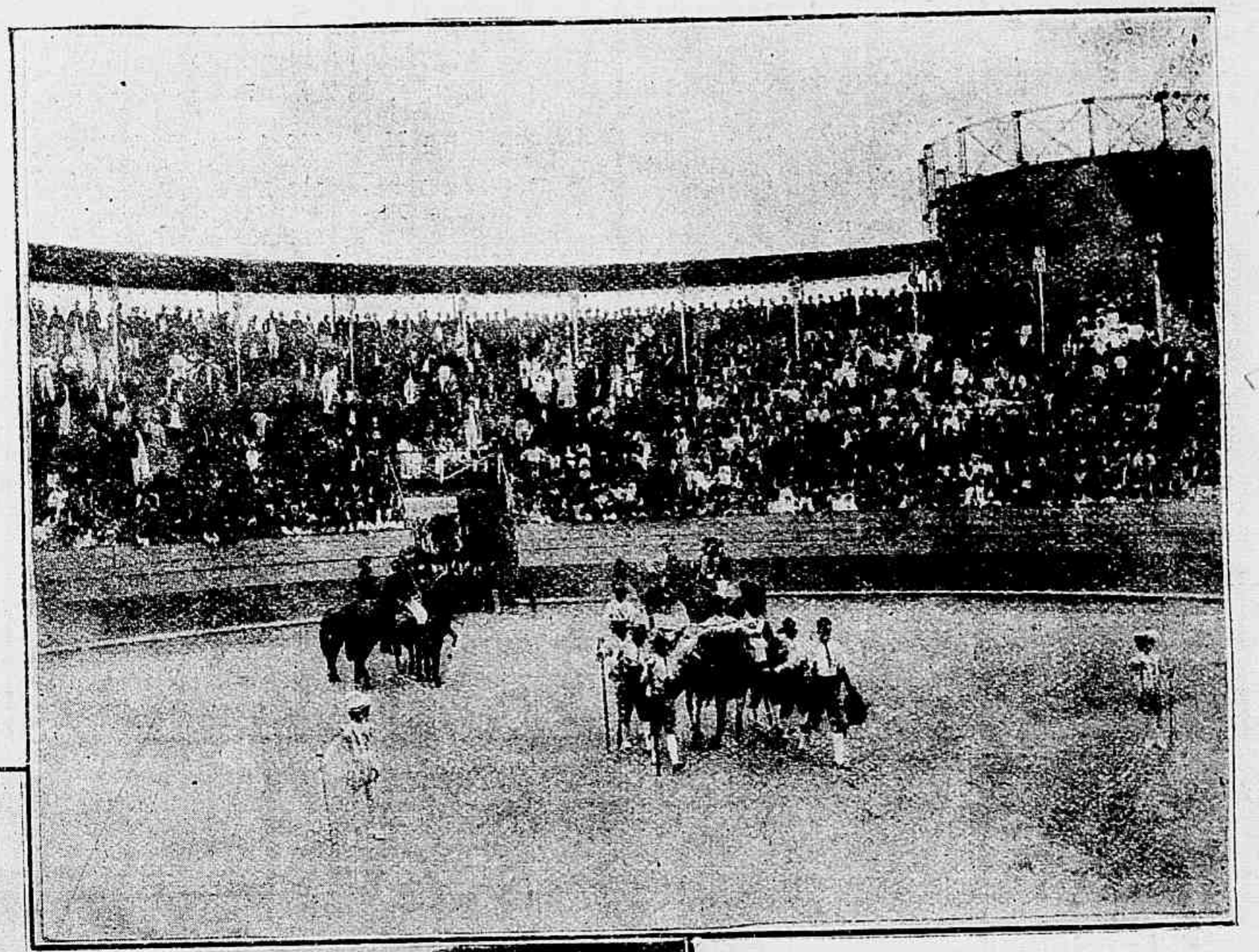

Grupo de forcados, conduzindo as caixas portadoras dos ferros empregados na liça

RECORTES

Preguntó la Trinidad
al novillero Meneses:
« Digame usted, ¿ á que edad
puede un matador de *reses*
tener personalidad ? »
A lo que el tál, con demora,
como quien respuesta *cava*,
contestó con voz sonora:
« En el mismo punto y hora
que mate una vaca.... brava ».

P. Isasi.

Os toureiros Machaquito, Pinheiro, Santos, Canario e Vieira, momentos antes de entrarem na praça

QUINTO GRANDE CONCURSO MENSAL DE JANEIRO DE 1907

VINTE PREMIOS

Primeiro : um lindo violino ; do 2' ao 20º, retratos na galeria da *Revista da Semana*. Enviaram os quatro *coupons*, relativos ao mez de Janeiro, os seguintes amiguinhos pelo que entrarão em sorteio, que se realizará em 14 do corrente, ás 2 horas da tarde, na redacção do *Jornal do Brasil*

1 Dumdum Sayão Lobato, rua Paula Brito n. 25.
2 José Luiz Sayão Lobato, idem.
3 Edith Morrissy, rua Nova n. 68, S. Domingos.
4 Francisco Leitão, rua Vista Alegre n. 1.
5 Bernardino Soares Vivas, rua da Floresta n. 10.
6 Antenor Rezende, rua Senador Dantas n. 43.
7 Romualdo Pacifico da Silva, rua Bambina n. 50 A, Botafogo.
8 Anna Miglievich, rua Dr. Garnier n. 17.
9 Ariovaldo Chaves, rua Maria Amalia n. C 2.
10 José Alves Coutinho, rua do Rezende n. 132.
11 Luiz Antonio de Mendonça, rua General Bruce n. 45.
12 Heloisa F. Leitão, rua Vista Alegre n. 1.
13 Deborah Marques, rua da Prata n. 15, S. João d' El-Rey, Estado de Minas.
14 Queridinha, rua Laura de Araujo n. 1, Engenho de Dentro.
15 Maria José Pereira da Cunha, praça José de Alencar n. 3.
16 Flavio Frota.
17 Roberto de Carvalho.
18 Luiz de Alencastro.
19 Nelson Guimarães, rua do Riachuelo n. 59.
20 Maria Apparecida Stepple, rua do Estrella n. 19.
21 Actir Pegado Goulart, rua Goyaz n. 186, Piedade.
22 Aurora de Moraes Jones, rua Pereira Nunes n. 16 B.
23 Augusto de Figueiredo, rua S. Francisco Xavier n. 73.
24 Humberto Roscio, rua do Reconhecimento n. 1, Nictheroy.
25 Maria Miranda, rua Haddock Lobo n. 104.
26 Isaurita Miranda, idem.
27 Narcizito Miranda, idem.
28 José Borges Ferreira, rua da Uruguayana n. 74.
29 Augusto Fenilla Porto Ferreira, Estado de S. Paulo.
30 Guilherme Ferreira, rua de Santo Antonio n. 30, Nictheroy.
31 Jorge Renato Coimbra de Gouvêa, rua Senhor de Mattosinhos n. 48.
32 Rita da Silva, Penha.
33 Maria Carmelita Coelho da Silva, rua da Alegria n. 8.
34 Celso Teixeira, Guaratiba.
35 Edmundo Novaes, rua João Cardoso n. 28.
36 Joaquim S. Bravo, rua Piauhy n. 27.
37 Julieta S. Bravo, idem.
38 Florisbella Osborne, rua Antonio Rocha n. 63.
39 Heloisa Romaguera Petropolis.
40 Lourival Gomes de Mello, travessa José de Alencar n. 1, Nictheroy.
41 Gastão Gomes da Costa, beco do Fisco n. 10.
42 Francisco dos Santos Silveira Junior, rua Piauhy n. 25.
43 Arduino Nascimento Junior, rua Adalgisa n. 12, Piedade.
44 Paulo Sanmartin, rua Marqueza de Santos.
45 Gustavo Paulmann, rua Dr. Niemeyer n. 13 G.
46 Alice Gracel.
47 José Varzea, rua Frei Caneca n. 206.
48 Durval Messias, ladeira do Valongo n. 3.
49 José Augusto de Faria Mendes Netto, rua de Sant'-Anna n. 56.
50 Gilberto Mollet, rua do General Camara n. 247.
51 Elza Menezes, rua Barão de Mesquita n. 154.
52 Jandyra Reis, rua Silva Manuel, 91.
53 Lucia Ramos da Silva, Estação de S. Francisco Xavier.
54 Joaquim Lopes Sampaio, rua Visconde de Itamaraty n. 2 B.
55 Janyra Lavoura, rua de Catumby n. 79.
56 Mario Adherbal de Carvalho, rua Leopoldo n. 32.
57 Ednéa, rua Moura Brito n. 20.
58 Celestino Cavalheiro Roldan, rua Carolina Machado n. 80.
59 Zinha Gaspar, rua S. Januario n. 73.
60 Lucia Wrencher, rua do Lavradio n. 84.
61 Raul Prechet, Nictheroy.
62 Mimira Senna, rua do Uruguay n. 18.
63 Edmundo Cruz, rua Piauhy n. 29.
64 Alvaro Carvalho, rua dos Artistas n. 14.
65 Eduardinho Nobrega, rua da Luz n. 55.
66 Ada Perdigão, rua do Vianna n. 26.
67 Cyniro Coelho, Estrada do Realengo n. 25.
68 Maria Rocha, rua das Laranjeiras n. 74.
69 Isaura Flintes Coelho, rua Luiz Carneiro n. 44, Encantado.
70 Moacyr C. Waldeck, rua Pereira de Siqueira n. 4.
71 Gustavo Vasques Armando, rua Barão de Mesquita n. 8 A.
72 Amaro Paes Barreto, rua Francisco Eugenio n. 83.
73 Ophelia Velloso, S. João d' El-Rey.
74 Oscar Macedo Santos, rua Conselheiro Agostinho n. 20.
75 Amasylles de Castro Socrates, rua Victor Meirelles n. 14.
76 Alarico José Candido Torres, Bello Horisonte.
77 Edith da G. Pinheiro, rua Emilia Guimarães n. 18.
78 Conde Linhares, rua Santo Alfredo n. 6.
79 Nair de Oliveira, rua da Lapa n. 57.
80 Rainha Simão 40, rua do Alcantara n. 83.
81 Marieta Marcondes Vicente, rua General Bruce n. 25.
82 Dalila da Costa e Silva, rua da Gambôa n. 55.
83 Maria Rocha Pinto, rua Bethencourt da Silva n. 8.
84 Horacio Faria, rua Barão Iguatemy n. A 2.
85 Nenê Braga, rua Leopoldo n. 52.
86 Nathercia Carvalho, rua Conde Bomfim n. 204.
87 Irene da Fonseca, rua Pereira Nunes n. 46.
88 Claudionor Soares Tavares, rua Paim Pamplona n. 22 A.
89 Celina Soares Tavares, idem.
90 Coracy Soares Tavares, idem.
91 Noemie Bahiana Pereira Guimarães, rua Dr. Mesquita Junior n. 15.
92 Luluzita de Sá, rua da Luz n. 5.
93 Jurema Camargo de Oliveira, rua Ferreira Vianna n. 10.
94 Mario de Oliveira, idem.
95 Adalberto Cardoso, idem.
96 Moacyr Camargo, travessa Bambina n. 26.
97 Juracy Camargo, idem.
98 João Silva, rua Machado Coelho n. 15.
99 Tudinho Silva, idem.
100 Olga Bittencourt, rua Dr. Souza Neves n. 5.
101 Nerondino Souza Lima, Engenho de Dentro.
102 Anna Portella, rua de São Christovam n. 151.
103 Helena Peixoto, travessa Honorina n. 4.
104 Antonio Costa, rua Senhor de Mattosinhos n. 42.
105 Helcia Lacerda Daltro Santos, rua Figueira n. 14.
106 Ary Corrêa de Sá, travessa D. Rosa n. 35.
107 Herminda da Fonseca, praia Formosa n. 269.
108 Guiomar da Fonseca, idem.
109 Nicanor de Souza, rua Chichorro n. 1.
110 João José Gonçalo da Silveira, ladeira de Santa Thereza n. 5.
111 Dulce Chagas Carvalhal, rua Luiz Carneiro n. 46.
112 Celeste Saraiva de Carvalho, Boulevard 28 de Setembro n. 99 A.
113 Maria de Castro, travessa das Flores n. 3.
114 Georgina de Oliveira, rua da Lapa n. 57.
115 José de Paiva Linhares, rua Santo Alfredo n. 6.
116 Eponina Corrêa Lemos, rua Conselheiro Pereira da Silva n. 46.
117 Yanah de Maria Leal, rua D. Anna Nery n. 14 B.
118 Hercilia Leite, rua Conde de Irajá n. 34.
119 Zarah Antunes Leite, idem.
120 Antonio José Leite, idem.
121 Aracy Leite, idem.
122 João de Souza, rua D. Anna Leonidia n. 6.
123 Adelia Monat, rua Senador Vergueiro n. 14.
124 Athanagildo de Paula Assumpção, S. João Marcos.
125 Lybia de Moraes Ribeiro, Barra de S. João, Estado do Rio.
126 Luiz de Avellar Drummond, rua Visconde do Uruguay, Nictheroy.
127 Clodomira Costa, rua Gonçalves Dias n. 38.
128 Luiz Pantaleão, idem.
129 Dulce Casquilho, rua N. S. de Copacabana n. 1 F.
130 Domingos Pereira, rua Alzira Valdetaro n. 14.
131 Osmany C. Silva, travessa D. Rosa n. 32.
132 Bertha de Avila Machado, rua Eleone de Almeida 24.
133 Zelinda Villas-Boas, Ilha da Conceição, Nictheroy.
134 Hylda Zany da Motta, rua Esperança n. 5.
135 Candida de Mattos, rua Conde de Bomfim n. 74.
136 Horacio Porto, rua Riachuelo n. 152.
137 Luiz Machado Vinchon, rua S. Januario n. 88.
138 Odette da Costa Brito, rua Maxwell n. 14 A.
139 Sydnei Waddington, rua da Relação n. 25.
140 Annita Brito, rua Major Avila n. 2 B.
141 Christovam Maia Botelho, rua Felippe Camarão n. 18.
142 Isaltina Maia Botelho, idem.
143 Maria Maia, rua General Bellegarde n. 10.
144 Antenor Modesto Hermida, rua de Sant' Anna n. 56.
145 Mario Araujo Cunha, praia de Botafogo n. 70.
146 Helena Corrêa Teixeira, rua Sete de Setembro n. 27, Curato de Santa Cruz.
147 José Maria Machado Filho, travessa Marques de Carvalho n. 3.
148 Dulce Silva.
149 Edgard dos Anjos Lima, rua da Paz n. 35.
150 Brigida Pereira, rua Portella, Madureira.
151 Julieta Pereira, idem.
152 Carolina Pereira, idem.
153 Lygia Dias Bravo, rua da Alfandega n. 85.
154 Cinira de Moura Magalhães, rua Bella Vista n. 1, Engenho Novo.
155 Zilda Magalhães de Andrade Silva, Irajá.
156 Lina Cesar, rua S. Salvador n. 99.
157 João Candiota, rua Dr. Barata Ribeiro n. 24 C.
158 Benedicto Rosa dos Santos, rua Leite Leal n. 13.
159 Nilo Garcindo Fernandes, rua Minas n. 20 A.
160 Alberto José de Carvalho, rua nior, rua Frei Caneca n. 193, sobrado.
161 Palmyra G. Carvalho, rua S. João Baptista n. 44.
162 Almerinda Legey, travessa da Vista Alegre n. 6.
163 Zaira Legey, idem.
164 Zizinha Nogueira.
165 Ottalina Rockert, Macuco, Estado do Rio.
166 Durval da Silva Guimarães, rua General Silva Telles 21.
167 João Norberto de Mello, beco da Batalha n. 10.
168 Olga de Lourdes Silva, rua Barão de Itapagipe n. 19.
169 Angela C. de Athayde, rua Dr. Rego Barros n. 47.
170 Odette de Azevedo, rua Marechal Machado Bittencourt 28 B.
171 José O. de Sampaio, rua Cosme Velho n. 24.
172 Carlos de Abreu, rua dos Araujos n. 17.
173 Reynaldo Tinoco, rua Commendador Telles n. 43.
174 Dionysio do Couto Garcia, Senhor dos Passos n. 206.
175 Lucilia Santiago Marçal, rua Visconde de Santa Cruz 10
176 Oswaldo Jurandyr de Macedo Silva, rua General Bento Gonçalves n. 9.
177 Humberto Juracy de Macedo Silva, idem.
178 Waldemar Guaracy de Macedo Silva, idem.
179 Maria José, Campo de S. Christovam n. 66.
180 Constantelina Pinto Ribeiro, rua Theodoro da Silva n. 7.
181 José Tavares Filho, rua da Floresta n. 18.
182 Manuel Pereira Abranches, rua da Floresta n. 46.
183 Maria Augusta da Costa, rua D. Amelia n. 6.
184 Luiz Carlos V Gomes, rua José Bonifacio n. 67.
185 Aurelia Amorm Alto da Boa Vista, Tijuca.
186 Heloisa Garção, rua Visconde de Silva n. 23.
187 Josephina Garção, idem.
188 Aracy de Castro Brasil, rua Visconde de Itauna n. 99.
189 Narciso Miranda, rua Haddock Lobo n. 104.
190 Maria Miranda, idem.
191 Isaura Miranda, idem.
192 Antonio Silva, rua 24 de Maio n. 76.
193 Armando do Amaral, rua Dr. Agra n. 2 D.
194 Emmanuel do Amaral, idem.
195 Lais de Campos Mello, rua Moura Brito n. 4.
196 Antonio Silva, rua Machado Coelho n. 15.
197 Tudinho Silva, idem ;
198 E. Silva, idem.
199 Dedé Silva, rua 24 de Maio n. 76.
200 Jorge Vieira de Souza, rua da Floresta n. 39.
201 Oswaldo Ferreira Guimarães, rua D. Carolina n. 10.
202 Idem, idem.
203 Pedro Valerio da Costa, rua dos Arcos n. 43.
204 Dalila Vasques de Freitas, rua Valença n. 25.
205 F. Braga.
206 Hilda Medronho, rua Tavares Ferreira n. 54.
207 Gastão da Fonseca Botelho, rua Marciana n. 42.

56° CONCURSO

1° PREMIO — Um lindo uniforme e retrato na galeria da *Revista da Semana*.

Foi sorteado o n. 89, ANISIO CAVALCANTI MARANHÃO, residente á rua Pedro Gomes, n. 6, Realengo.

2°, 3°, 4°, 5° e 6° PREMIOS—Retratos na galeria da *Revista da Semana*.

Ns. 36, Jorge Renato Coimbra de Gouvêa, residente á rua Senhor de Mattosinhos n. 48; 22, Dagoberto Ramos de Oliveira, residente á rua Visconde de Itaborahy n. 39; 112, Lygia Pereira, residente á rua Fonseca Lima n. 31; 116, Maria Rosa Coelho, residente á rua S. Pedro 249 e 124, Alice Cracel, rua Nery Pinheiro n. C 2.

56° CONCURSO

Enviaram soluções certas os seguintes amiguinhos:

1, Helena Peixoto, travessa Honorina, 4; 2, Gigi Lavoura, rua de Catumby, 19; 3, Mario Santos Azevedo, rua do Bispo, 40 A; 4, Maria José Pereira da Cunha, praça José de Alencar, 3; 5, Zilda Aurelio, rua Presidente Barroso, 34; 6, Helvecio Lacerda Daltro Santos, rua Figueira, 14; 7, Conde Linhares, rua Santo Alfredo; 8, Antonio Augusto de Azevedo, rua Nilo Peçanha, 1, Nictheroy; 9, Alberto Senna rua Uruguay, 18; 10, Mimira Senna, idem; 11, Alberto de Azevedo, rua Dr. Manuel Victorino, 173, Piedade; 12, Oscar da Silva Rezende, rua da Engenhoca, Nictheroy; 13, Florinda Rocha, rua das Laranjeiras; 14, Raul Prechet, Nictheroy; 15, Geronio da Costa e Sá, Estação de Cannas, Estado de S. Paulo; 16, Nelson Guimarães, rua do Riachuelo, 59; 17, José de Paiva Linhares, rua Santo Alfredo, 6; 18, Francisco Julio Ferreira, rua Laurindo Rabello, 29; 19, Tilia Socrates, rua Victor Meirelles, 14; 20, Honorina Perdigão, rua Jannuzzi, 9;

21, Roberto Ramos de Oliveira, rua Visconde de Itaborahy, 39; 22, Dagoberto Ramos de Oliveira, idem; 23, Sylvio Perdigão, rua do Vianna, 26; 24, S. M. El-Rey D. Cesar 1°, rua Conselheiro Pereira da Silva, 46; 25, João de Souza, rua D. Anna Leonidia, 6; 26, Mercedes Reis, rua Silva Manuel, 91; 27, Ary Valentim, praça Quinze de Novembro, 33, Friburgo; 28, Dalda Vasques de Freitas, rua Valença, 25; 29, Claudio E. Costa, rua Gonçalves Dias, 38; 30, Dulce Casquilho, rua N. S. da Copacabana;

31, Luluzita de Sá, rua da Luz, 5; 32, Toasinho de Barros, rua do Mattoso, 93; 33, Marietta Pereira, rua da Luz, 5; 34, Luiz Augusto Pereira, idem; 35, Elvira Elmo, rua da Soledade, 3; 36, Jorge Renato Coimbra de Gouvêa, rua Senhor de Mattosinhos, 48; 37, Jandyra Rocha Pinto, rua Bethencourt da Silva, 8; 38, Sidney W., rua da Relação, 25; 39, Maria das Dôres Mendes, rua Haddock Lobo, 34; 40, Aurora de Moraes Jones, rua Pereira Nunes, 16 B;

41, Narciso Miranda, rua Haddock Lobo, 104; 42, Maria Miranda, idem; 43, Sylvio Paulmann, rua Dr. Niemeyer, 13 G; 44, America de Souza Lima, Engenho de Dentro; 45, Cesar Vieira, de Souza, rua da Floresta, 39; 46, Zélia de Freitas Dias, rua da Alfandega, 85; 47, Sylvio F. Dias, idem; 48, Nanã R. Dias, idem; 49, Gustavo R. Dias, idem; 50, Bembem R. Dias, idem;

51, Arthur R. Dias, rua da Alfandega, 85; 52, Luiza de Freitas Dias, Campinho; 53, Hylda Maranhão, rua do Hospicio, 316; 54, Esmeralda Maranhão, idem; 55, José Gallo, rua de S. José, 53, sobrado; 56, Ary Koch, Campo de São Christovam, 61; 57, Alda Koch, idem; 58, Salvador Koch, idem; 59, Alvaro Avila Leal, rua S. José, 51; 60,

Viva o Deus Momo!
Que a ninguem faz mal,
Viva o Zé...Pereira
E, VIVA O CARNAVAL!!!

Ary Nogueira; 61, S. M. El-Rey Simão 40; 62, Odette da Costa Brito, rua Maxwell, 14 A; 63, Luiz Carlos V. Gomes III, rua Senador José Bonifacio, 67, Todos os Santos; 64, Claudionor de Paiva Linhares, rua Santo Alfredo, 6; 65, José Tavares Filho, rua da Floresta, 18; 66, Manuel Pereira Abranches, rua da Floresta, 46; 67, Margarida Castro, rua S. Christovam, 38; 68, Nair de Oliveira, rua da Lapa; 69, Maria Maia, rua General Bellegarde, 10; 70, Maria Augusta da Costa, rua D. Amelia, 6;

71, Claudionor Soares Tavares (obrigado), rua Paim Pamplona, 22 A; 72, Celina Soares Tavares, idem; 73, Coracy Soares Tavares, idem; 74, Julieta S. Bravo, rua Piauhy, 27; 75, Oscar Macedo dos Santos, rua Conselheiro Agostinho, 20; 76, Constantelina Pinto Ribeiro, rua Theodoro da Silva, 10; 77, Aydano Corrêa, rua do Commercio, 18, Santa Cruz; 78, Horacio Faria, rua Barão de Iguatemy, A 2; 79, Antonio de Moraes, rua Haddock Lobo, 42; 80, Zahra Leite, rua Conde Irajá;

81, Aracy Leite, rua Conde de Irajá; 82, Antonio José Leite, idem; 83, Edgard Leite, idem; 84, Hercilia Leite, idem; 85, Jamegão; 86, Durval Messias, ladeira do Vallongo, 3; 87, Olga Monteiro, beco da Batalha, 10; 88, Condessa Leonor, rua Itapirú, 70; 89, Anisio Cavalcanti Maranhão, rua Pedro Gomes, 6, Realengo; 90, Zulmira da Silva Barcellos, rua Miguel de Paiva, 42;

91, Alberto Pacheco Junior, rua Frei Caneca, 198, sobrado; 92, Marietta Marcondes Vicente, rua General Bruce, 25; 93, Odette de Azevedo, rua Marechal Machado Bittencourt, 28 B; 94, Waldemar Guaracy de Macedo Silva, rua General Bento Gonçalves, 9; 95, Oswaldo Jurandyr de Macedo Silva, idem; 96, Humberto Juracy de Macedo Silva, idem; 97, Edith Augusto de Oliveira, praia das Saudades, 24 A; 98, Faustino B. da Costa, rua Iraquaty, 70, Cascadura; 99, Heloisa Garção, rua Visconde de Silva; 100, Josephina Garção, idem;

101, Joaquim Bravo, rua Piauhy, 27; 102, Angela C. de Athayde, rua Doutor Rego Barros, 47; 103, Sylvio Costa, prata de Botafogo, 122; 104, Lyses Melgaço, rua da Matriz, 6, Engenho Novo; 105, Djalma dos Santos Borges, rua do Cunha; 106, Oswaldo F. Guimarães, rua D. Carolina, 10 A; 107, Mocinha Ladeira, ladeira S. Frederico, 108; 108, Pedro Valentim da Costa, rua Dona Carolina, 10 A; 109, GilBraz, rua Leopoldo, 32; 110, Djanira Mendes de Freitas, rua das Laranjeiras, 39;

111, Octacilio Mendes de Freitas, idem; 112, Lygia Pereira, rua Fonseca Lima, 31; 113, Maria Antonietta Candiota, rua Barata Ribeiro, 24; 114, Alvaro Delphim da Costa, rua Benedicto Hyppolito, 5; 115, Antonio Rodrigues, rua do Bomjardim, 47; 116, Maria Rosa Coelho, rua S. Pedro, 249; 117, José Sampaio, rua Cosme Velho, 24; 118, Luiz Elias Peixoto Junior, rua dos Arcos, 23; 119, Luiz Paranhos, rua Paysandú, 27; 120, Judith Salgado, rua Senador Furtado, 28;

121, Guiomar da Fonseca, praia Formosa, 269; 122, Herminda da Fonseca, idem; 123, Lucilia Santiago Marçal, rua Visconde de Santa Cruz, 10; 124, Alice Cracel, rua Nery Pinheiro, C 2; 125, Oswaldina Lopes de Oliveira, rua Visconde do Uruguay, 241; 126, Audemaro da Silva Magalhães, Observatorio do Castello; 127, Alice do Amaral, rua da Alfandega, 247; 128, Eloah Pereira Travassos, rua Conselheiro Autran 10; 129, Rita da Silva, Penha; 130, Aurelia Amorim, Boa Vista, 8, Alto da Tijuca;

131, Milton de Souza, rua do Chichorro, 1; 132, Maria Carmelita Coelho da Silva, rua da Alegria, 8; 133, Annibal Carr Ribeiro; 134, Ernani de Carvalho; 135, Flavio Trota, E. de S. F. Xavier; 136, Jandyra Augusta Maciel, praia das Saudades, 24 A.

Luiz Nolasco Joanes, (Serra Escura).—Chegou tarde.

TURF

ESTAÇÃO SPORTIVA

Os domingos da temporada sportiva do corrente anno acham-se distribuidos conforme a tabella que em seguida publicamos:

	JOCKEY-CLUB	DERBY-CLUB
Abril.....	7—21	14—28
Maio.....	5—19	12—26
Junho.....	2—16—30	9—23
Julho.....	14—28	7—21
Agosto.....	11—25	4—18
Setembro....	8—22	1—15—29
Outubro.....	6—20	13—27
Novembro...	3—17	10—24
Dezembro...	1—15	8—22

* * *

Grandes premios já annunciados ou cujas datas já estão designadas:

Grande Premio Expositores—(Jockey-Club)—de Abril a Julho—1.200 metros—2:000$, 300$ e 60$000—Para animaes nacionaes de 2 annos, que tenham figurado na exposição—Entrada 60$000, sendo gratuita para os animaes premiados.

Grande Premio Initium—(Derby-Club)—Em 9 de Junho—1.609 metros—2:000$, 600$ e 120$000—Animaes nacionaes de 2 annos—Peso 51 kilos, tendo as eguas 2 kilos de vantagem—Entrada 120$ em duas prestações, sendo a primeira de 50$, no dia 6 de Abril.

Grande Premio Cruzeiro do Sul—(Jockey-Club)—de Junho a Julho—2.400 metros—5:000$, 750$ e 100$ e mais 1:000$ ao criador do vencedor—Animaes nacionaes de 3 annos, já inscriptos—Entrada 100$000 em duas prestações eguaes, devendo a segunda ser paga quando fôr annunciado.

Grande Premio Rio de Janeiro—(Derby-Club)—em 4 de Agosto—2.400 metros—10:000$, 2:000$ e 400$000—Animaes de 3 annos, no começo da estação sportiva—Pesos: 46 kilos para nacionaes, 51 para europeus e 53 para platinos, tendo as eguas 2 kilos de vantagem—Entrada 400$ em duas prestações, sendo a primeira de 100$ em 6 de Abril.

Grande Premio Derby-Club—(Derby Club) de Agosto a Novembro—3.200 metros—5:000$, 1:000$ e 200$000—Animaes nacionaes—Pesos, 4 annos, 52 kilos, 5 annos e mais 55, tendo as eguas 2 kilos de vantagem; a edade será contada na data da corrida, e carregarão mais 3 kilos os vencedores do *Grande Derby-Club*—Entrada 200$ em duas prestações, sendo a primeira de 50$ em 6 de Abril.

Grande Premio Jockey-Club—(Jockey-Club)—em 8 de Setembro, nas condições que forem annunciadas.

Grande Premio Dr. Frontin—(Derby-Club)—de Agosto a Novembro—3.200 metros—7:000$, 1:400$ e 270$000—Animaes de qualquer paiz—Pesos: os da tabella IX, com o recargo de 3 kilos para os vencedores dos *Grandes Premios Rio de Janeiro* e *Dr. Frontin* e a vantagem de 2 kilos para as eguas, contando-se a edade na data da corrida—Entrada 280$000 em duas prestações sendo a primeira de 100$000 em 4 de Maio.

Grande Premio Extra—(Derby-Club)—de Agosto a Novembro—1.750 metros—5:000$, 1:000$ e 200$000—Animaes de 2 annos, no começo da estação sportiva—Pesos: 45 kilos para nacionaes, 50 para europeus e 52 para platinos, tendo as eguas 2 kilos de vantagem—Entrada 200$000 em duas prestações, sendo a primeira de 50$000 em 4 de Maio.

NOTICIARIO

A Directoria do Jockey-Club Paulistano relevou ao jockey Lourenço Junior a penalidade imposta em 3 de Junho do anno passado.

— Devido aos folguedos carnavalescos não haverá hoje corridas em S. Paulo.

— O cavallo Binoculo, por Kirsch e Pelluda, que pertencia ao Sr. Oswaldo Packness, foi adquirido pelo Sr. Raphael Tobias de Barros, continuando em São Paulo, onde tem feito bonitas carreiras este anno.

— As cocheiras do Hippodromo da Moóca vão ser alugadas a razão de 40$ mensaes, para cada animal alli alojado.

— Estava em trato para ser vendido ao Stud Expeditus, o cavallo Crystal, por Camors e Vedetta,

— A Petite Ecurie de Buenos Aires recebeu da Inglaterra as potrancas de 2 annos *Cholit*, por Chavening e Cap Race, esta por Carbine; *Queen Bertha*, por Ayrshire e Queen's Manor; e *Michinga*, por Valodivosky e Miss Shy.

— O Senador Uruguay D. Emilio Avegno adquiriu o cavallo argentino Orador, por Orbit, que é hoje o *crak* do *turf* de Montevidéo.

— De S. Paulo partirá para a Europa no proximo mez de Março o Sr. Cunha Bueno Netto, co-proprietario do Stud Lavandière, que em seu regresso, importará alguns animaes francezes.

— O *sportsman* paulista Sr. Pedro Giaquinto recebeu de Buenos Aires duas eguas de 7/8, que, de accordo com os codigos de corridas, por serem estrangeiras, correrão como sendo de puro sangue. São ellas: *Bonita*, tordilha, 6 annos, por Tristan e egua de 3/4, por Sweetheart; e *Actriz*, castanha, 5 annos, por Métronome, este por Consul, e egua de 3/4, por Sirio.

— Julgando a sua corrida ultima, a Directoria do Jockey-Club de S. Paulo resolveu multar em 100$ cada um dos jockeys José de Lemos e Bertholdo, que dirigiram Castanha e Guahyra, no pareo *Progredior*, ambos por terem embaraçado a carreira de Sterlina.

Resolveu tambem convidar os proprietarios dos studs Internacional e Oriental a registrarem as respectivas côres e indeferir o requerimento em que o jockey Aurelio Olms pedia relação da pena que lhe foi imposta na corrida de 24 de Junho do anno passado.

— Foi enviada para correr em São Paulo a egua Sterlina, filha de Violin a Norah II.

— O cavallo argentino Nenê, ha pouco importado em S. Paulo pelo Sr. Léon Lefèvre, passou a novo proprietario.

— Aos cuidados do veterinario Sr. Hellot foi confiado o cavallo rio-grandense Avahy, da Coudelaria Gironda.

JOCKEY-CLUB DE S. PAULO

Teve grande concurrencia e muita animação a 5ª corrida do Jockey-Club de S. Paulo, realizada no domingo ultimo, com o seguinte resultado :

1º pareo — *Criterium*— 1.500 metros — 500$ e 80$000.

1º *Binoculo*, por Kirsch e Pelluda, do Sr. Oswaldo Packness (J. Augusto); 2º Hercilia (A. Zalazar); 3º Merópe, (H. Barbosa); 4º Salvadora, (Ramon); 5º Cyd (M. Torterolli) e 6º Cravo (Agostinho).

Tempo 102" 1/2.—Rateios : 25$200 e 69$800.

2º pareo — *Excelsior*— 1.609 metros — 700$ e 140$000.

1º *Nanã*, por Le Roi Soleil e Anicroche, do Stud Expeditus (M. Torterolli); 2º Zut (Americo); 3º Argelia (Bertholdo); 4º Livorno (J. Augusto); 5º Rondelo (H. Barbosa); 6º Herval (Jacob de Oliveira) e 7º Japoneza (Fiuza).

Tempo 106".— Rateios : 21$800 e 43$200.

3º pareo—*Progredior*— 1 609 metros 800$ e 120$000.

1º *Guahyra*, por The Money e Zelina, do Stud Vera-Cruz (Bertholdo); 2º Sterlina (A. Zalazar); 3º Dollar (Ramon); 4º Caporal (Agostinho); 5º Castanha (J. de Lemos) e 6º Faisca (Lourenço Junior).

Tempo 106" 1/2.—Rateios : 87$ e 121$000.

4º pareo — *Jockey-Club* — 2.000 metros—1:000$ e 150$000.

1º empatados, *Heródes*, por Orbit e Absala, do Stud Buenos Aires (A. Zalazar) e *Pery*, por Violin e Eucida, do Stud Pery (Marcellino); 3º Mephisto (Ramon) e 4º Pirata (J. Augusto).

Tempo 131". - Rateios : de Heródes 10$400, de Pery 12$; duplas 22$000.

5º pareo—*Consolação*—1.609 metros — 700$ e 100$000.

1º *Madame*, por Miroir de Portugal e Lathone II, do Stud Galopim (A. Zalazar); 2º San Toy (M. Torterolli) ; 3º Blue-Eye (Ramon) ; 4 General Lavalle (Lourenço Junior e 5º Crystal (Ed. Luiz).

Tempo 106".— Rateios : 15$200 e 23$400.

O movimento geral das apostas foi, de 29:740$000.

NA ESCOLA

O professor :

— Se o relogio tocasse quatorze campainhadas, que horas eram ?

O alumno :

— Eram horas... de o mandar ao relojoeiro a concertar...

Emma Calvé

EMMA CALVÉ, a celebre cantora franceza, vae casar com um inglez, rico, millionario. Inglez tambem é o reino da bella Otero.

O romance de Emma Calvé é profundamente pathetico e do maior interesse humano : pois, quanto o noivo, ha annos que está completamente cégo.

Poucos dias antes do accidente que o cegou, vira Emma Calvé e logo ficou loucamente apaixonado A grande actriz, a extraordinaria cantora da *Carmen*, conquistou-lhe o coração pela magia de sua voz e sua maravilhosa personalidade.

O noivo é inglez de nascimento, mas ha muito residente na America, onde fez uma fortuna enorme, calculada em cinco milhões de libras. Pouco tempo depois de conhecer a sua apaixonada, elle estava visitando, em companhia de um engenheiro, uma mina de ouro, de sua propriedade, no Alaska, quando explodiu prematuramente uma carga de dynamite, cegando-o e o engenheiro. Durante algumas semanas o millionario foi conservado em um aposento escuro, e quando afinal o apparelho lhe foi retirado dos olhos, elle verificou que estava completamente cégo.

Sua admiração pela artista tornou-se cada vez mais intensa, e um dia elle conseguiu ser-lhe apresentado em uma viagem de estrada de ferro. Dahi em diante foi encontrando-a de vez em quando.

Mme. Calvé muito impressionada pela dedicação do cégo, tocou-se-lhe o coração, e pedida em casamento, prometteu dar a resposta depois do cruzeiro que está fazendo no seu *yacht*.

O cégo quer que Calvé abandone o theatro, mas concorda em que ella cante em algum concerto de caridade, e construirá para ella, em Paris, um theatro que servirá de escola para moças canoras.

XADREZ

PROBLEMA N. 566 — E. Lazard (Paris)
Pretas (8) R 2 R—D 7 T R—T 2 D—C 3 B D—B 1 B D B 3 B R— 4 R — 6 D

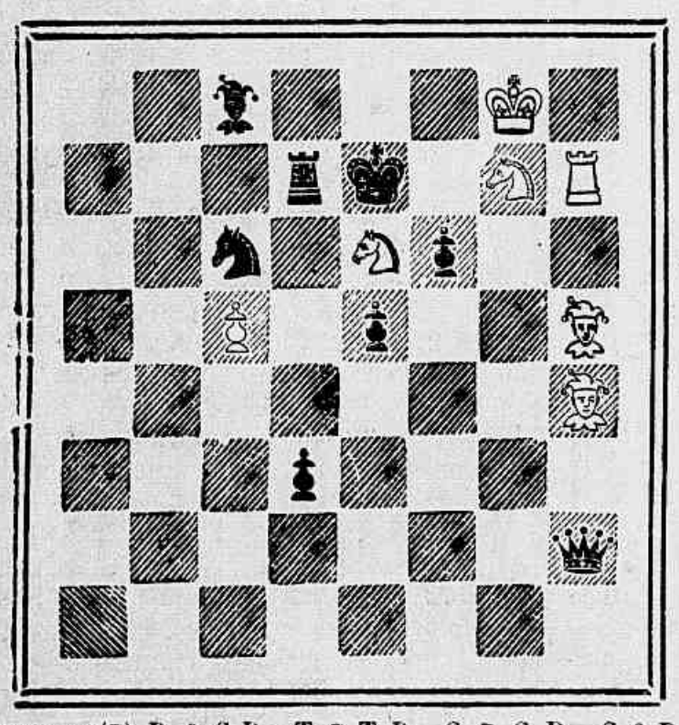

Brancas (7) R 8 C R—T 7 T R—C 7 C R—C 6 R—B 4 T R—5 T R—P 5 B D. Mate em dous lances

PROBLEMA N. 567 — Mello Menezes (Rio)
Pretas (6) R 6 B D—B 4 T R—P 5 C R—3 C D - 4 T D—5 T D

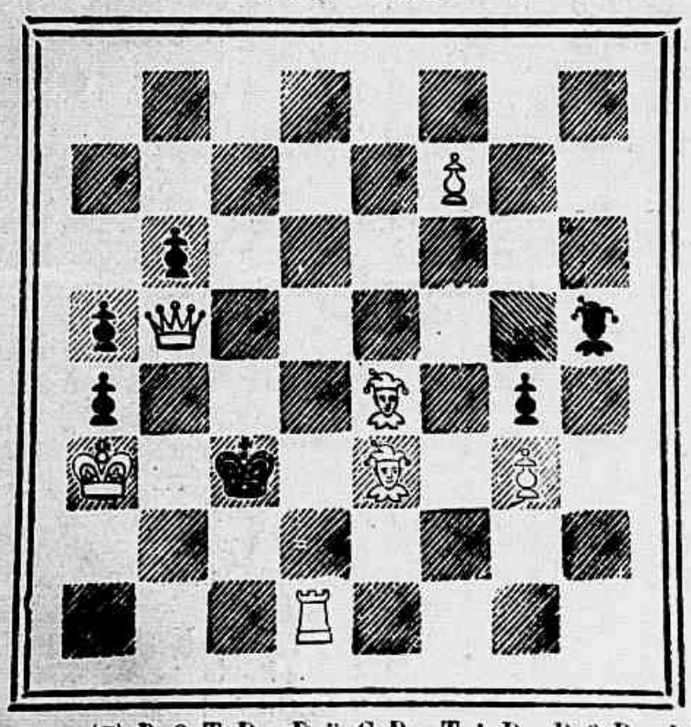

Brancas (7) R 3 T D—D 5 C D—T 1 D—B 3 R—4 R 3 C R— 7 B R.
As brancas jogam e obrigam ás pretas a dar mate em quatro lances

SOLUÇÕES

PROBLEMA N. 557—*Tompson.*
1 T 8 C R (Inicial) 5 variantes.

PROBLEMA *O Diabo e a Cruz.*
(Vide conto publicado a 30 de Dezembro).

Pretas	Brancas
1 T × C x	R 3 B D
2 D × T x	T × D
3 T × T x	D 3 R
4 T × D x	P × T
5 C 2 B R	P 4 R
6 C × P R x	R 3 D
7 T 7 D, mate.	—

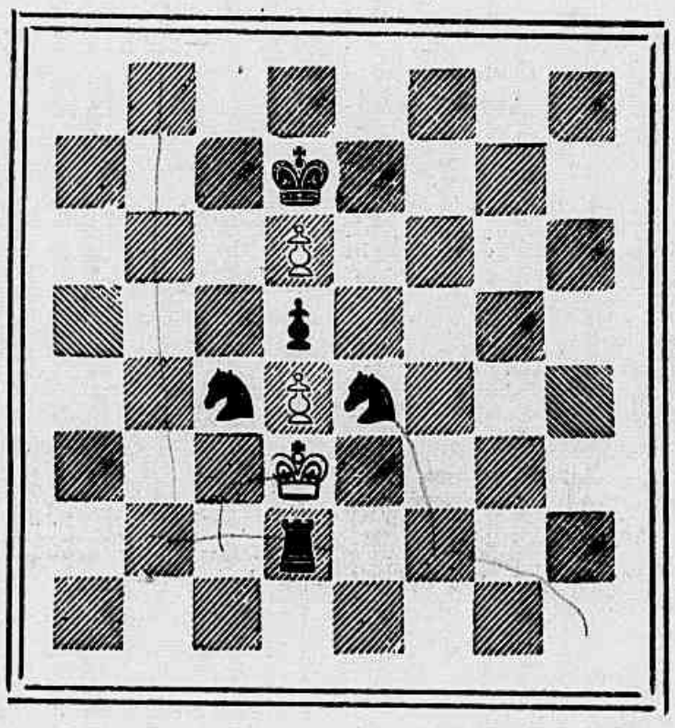

Conforme se vê pelo diagramma acima, na occasião em que as pretas dão xoque — mate forma-se a cruz que fez fugir o Diabo.

* * *

Resolvidos pelos srs.: F. Andersen, Artilva, Julio Barreiros, Boos, Caissano, M. Lauriano, Felton, Petronio, Selin Habad, V. N., J. Belton, Zut, Alipio de Oliveira, D'Albret. Romulo & Remus e Salvio.

O problema n. 560, publicado a 13 de Janeiro findo, fica considerado sem effeito em vista de apresentar soluções clandestinas com as jogadas D × T x e D 5 R. Opportunamente será esse problema devidamente corregido.

Partida n. 204 — Gambito escossez.
(Jogada por correspondencia)

Brancas (M. Jackson)	Pretas (O. Bernard)
1 P 4 R	P 4 R
2 C 3 B R	C 3 B D
3 P 4 D	P × P
4 C × P	D 5 T
5 C 5 C	D × P R x
6 B 2 R	R 1 D
7 Roque	D 1 R
8 B 4 B R	P 3 D
9 T 1 R	B 2 R
10 C D 3 B	C 3 B
11 C × P B	R × C
12 C 5 C x	R 1 D
13 C × P D	B × C
14 D × B x	D 2 D
15 D 3 T	T 1 R
16 B 3 B	Abandonam.

CORRESPONDENCIA

F. A.—Temos agora ensejo de responder ás suas ultimas cartas. Achamos conveniente outra correcção para o problema n. 560, de preferencia á que o senhor propõe, pois a jogada inicial seria nesse caso defeituosa, visto tratar-se de abrigar de ameaça das pretas uma peça *en prise*. Não será difficil um concerto para os malditos *furos* que nos escaparam ao exame daquelle aliás bem organisado problema, nessas condições voltaremos a publical o opportunamente.

Com muitos agradecimentos pelas amaveis expressões de suas delicadas missivas, ficamos scientes sobre os problemas de ns. 1 e 2.

Selin Habad.—Continue a resolver os problemas desta secção, mas aconselhamos-lhe cautela com os amadores officiosos da força do jogador que tanto amargurou seu homonymo. A partida que nos enviou é realmente muito bonita, mas tem o defeito de ter sido jogada ha quasi quarenta annos pelo invencivel Morphey contra tres alliados, não sendo por isso rasoavel que a publiquemos attribuida a outrem, a não ser senão com o fim de registrar um caso excepcional de coincidencia aliás pouco acceitavel pelos entendidos do jogo de xadrez.

Heibas.

Anno VIII—N. 352 DOMINGO, 10 DE FEVEREIRO Numero : 300 réis

REVISTA DA SEMANA

CARNAVAL ETERNO

POLITICA — E você não cansa?
PIERROT — Tenho de maxixar quatro annos puxados...

QUINA-LAROCHE

EXTRACTO COMPLETO das TRES QUINAS (Amarella, Vermelha e Parda)

O MELHOR

TONICO E RECONSTITUINTE

Contra a **ANEMIA, A DEBILIDADE, A FALTA DE APPETITE A FRAQUEZA DO ESTOMAGO E AS FEBRES,** *etc.*

Exigir nas Pharmacias o **VERDADEIRO QUINA-LAROCHE,** tendo na etiqueta a assignatura *"LAROCHE"* e o endereço: **20, Rua des Fossés-St-Jacques, PARIS.** 1160

ANGICO COMPOSTO

Este antigo e afamado xarope é o que mais se recommenda no tratamento da **tosse, bronchites, catarrho, asthma, influenza,** etc. Superior a quantas panacéas que por ahi pomposamente annunciam, este medicamento póde ser empregado sem o menor receio, pois não contém CODEINA, morphina, ou outras substancias nocivas a saúde.

Prepara-se unicamente na pharmacia BRAGANTINA e vende-se em todas as boas pharmacias e drogarias.

Deposito geral: Pharmacia Bragantina á

Rua da Uruguayana n. 144

BORO BORACICA

Pomada milagrosa para cura de darthros, empigens, eczemas, assaduras nas crianças e o terrivel ozagre.

Para as molestias da pelle não tem rival a Boro Boracica.

DEPOSITO GERAL

Drogaria Pacheco

FIGADO E BAÇO

— As pilulas anti-biliosas purgativas do Dr. Murillo, approvadas pela Junta de Hygiene, são de um effeito prodigioso nas obstrucções do figado e baço, hemorrhoidas, dyspepsias, prisão de ventre, dôres de cabeça, febres intermittentes e hydropsias.

Vendem-se na pharmacia Bragantina, á

Rua Uruguayana n. 144

Caixa..... 1$500

Racahout dos Arabes

DELANGRENIER

— ALIMENTO COMPLETO —

Leve e facilmente assimilavel, o verdadeiro Racahout dos Arabes é

O melhor alimento para as crianças

para os convalescentes, para os velhos e para todos os que precisam de fortificantes.

19, Rue des Saints-Pères, PARIS, E PHARMACIAS

Loterias da Capital Federal

Extracção á rua Visconde de Itaborahy n. 9, sob a fiscalisação do Exmo. Sr. Major Francisco de Assis, representante do Governo da União.

Sabbado 9 de Fevereiro de 1907

4ª loteria do plano n. 145

100:000$000

Por 2$300

A's quartas-feiras — **25:000$** por 1$600

O pagamento de qualquer PREMIO será feito no acto de sua apresentação na Thesouraria da Companhia ou em qualquer das suas agencias. Toda correspondencia relativa ás Loterias Federaes, deve ser dirigida á Companhia de Loterias Nacionaes do Brasil. Caixa Postal n. 41—Rua Primeiro de Março n. 38, Rio.

Agentes: NAZARETH & C., rua Nova do Ouvidor n. 10.

Nota.—Os premios superiores a 200$, em virtude de lei, estão sujeitos ao de conto de 5 °/₀.

LUGOLINA do Dr. Eduardo França adoptada na Europa e no Hospital de Marinha

REMEDIO SEM GORDURA

Preço 3$000

cura efficaz das molestias da pelle, feridas, empigens, frieiras, suor dos pés, assaduras, manchas, tinha, sarnas, sardas, brotoejas, etc.

DEPOSITARIOS

No Brasil

Araujo, Freitas & C.

Ruas dos Ourives 114 e S. Pedro 90

NA EUROPA

CARLO ERBA

MILÃO

EMULSÃO de SCOTT

UM ALIMENTO CONCENTRADO. O MELHOR PARA AS MÃES QUE CRIAM.

INDISPENSAVEL PARA A BÔA NUTRIÇÃO E DESENVOLVIMENTO DAS CRIANÇAS.

Nutre, Fortalece e Engorda.

A UNICA EMULSÃO RECOMMENDADA POR TODOS OS MEDICOS

PARA CRIANÇAS E ADULTOS.

"Attesto que tenho empregado em meus clientes com magnifico resultado a Emulsão de Scott na tuberculose, escrophulismo, anemia e no rachitismo."

Rio de Janeiro, Brazil. DR. SAMUEL PERTENCE.

PRECAUÇÃO

Todo frasco da emulsão de oleo de figado de bacalhau que não leve adherida no involtório nossa marca de fabrica representada pelo **"homem levando um grande bacalhau ás costas,"** deve considerar-se como uma imitação, inferior, mal preparada, feita de ingredientes baratos, que só beneficia ao commerciante que a vende.

SCOTT & BOWNE, Chimicos, NOVA YORK.

—A—

SABONETE
DE
REUTER
AGENTES-
GERAES
DE LA BALZE
& Cª
RUA DE S. PEDRO, 72.
RIO DE JANEIRO
AIDARO